



# Rapport Herindeling Westerkwartiergemeenten





## Management Samenvatting

De gemeenten Grootegast, Leek, Marum en Zuidhorn hebben het plan om per 1 januari 2019 samen te gaan tot één gemeente Westerkwartier. De Westerkwartiergemeenten willen graag inventariseren wat de wensen, behoeften en ideeën zijn van de inwoners over deze nieuw te vormen gemeente. Om dit te achterhalen hebben de Westerkwartiergemeenten aan Enigma Research gevraagd een onderzoek uit te voeren.

### *Bekendheid gemeentelijke herindeling*

Driekwart (75%) van de inwoners van de Westerkwartiergemeenten wist, voorafgaand aan het onderzoek, dat de gemeenten Grootegast, Leek, Marum en Zuidhorn het plan hebben om samen te gaan tot één gemeente. Nog eens 35% was op de hoogte van het plan om de samenvoeging per 1 januari 2019 te doen en de helft van de inwoners (51%) wist van het voornemen om de nieuwe gemeente de naam 'Westerkwartier' te geven.

### *Belang kernwaarden*

Een 'zorgzame samenleving' wordt als de belangrijkste kernwaarde gezien. Negen op de tien inwoners (92%) vindt dit belangrijk voor de nieuwe gemeente, waarbij 54% deze kernwaarde zelfs als zeer belangrijk beoordeelt. Daarnaast wordt het 'centraal stellen van de inwoner' door bijna alle inwoners (89%) als belangrijk gezien; 46% beoordeelt deze kernwaarde als zeer belangrijk. Vier op de vijf inwoners (82%) vindt 'vitale samenleving' een (zeer) belangrijke kernwaarde voor de nieuwe gemeente (27% zeer belangrijk) en nog eens 80% hecht waarde aan de kernwaarde 'vitale dorpen' (33% zeer belangrijk). 'Buitengebied' is met 78% relatief de minst belangrijke kernwaarde.

### *Belang sociaal-maatschappelijke thema's*

'Zorg en welzijn' (97%), 'veiligheid' (96%) en 'onderwijs' (94%) zijn de drie belangrijkste sociaal-maatschappelijk thema's voor de nieuwe gemeente Westerkwartier. Andere thema's, die door minimaal driekwart van de inwoners als (zeer) belangrijk worden beoordeeld, zijn: 'beleid voor werk en inkomen' (87%), 'duurzaamheid' (79%) en 'sport' (78%). 'Recreatie en toerisme' (64%) wordt, samen met 'cultuur' (59%), als een iets minder belangrijk sociaal-maatschappelijk thema gezien.

### *Belang ruimtelijk-economische thema's*

'Wonen' (92%) is het belangrijkste ruimtelijk-economische thema voor de nieuwe gemeente Westerkwartier. Andere thema's, die door minimaal vier op de vijf inwoners als (zeer) belangrijk worden gezien, zijn: 'economie, agrarische sector en werkgelegenheid' (87%), 'infrastructuur / verkeer & vervoer, bereikbaarheid en mobiliteit' (87%) en 'milieu en natuur' (81%). Driekwart van de inwoners vindt eveneens de thema's 'financiën en belastingdruk' (77%) en 'ruimtelijke ordening' (76%) (zeer) belangrijk voor de nieuwe gemeente. Het 'gemeentelijk vastgoed' wordt als beduidend minder belangrijk beoordeeld. Slechts één derde (33%) vindt dit (zeer) belangrijk en 14% geeft zelfs uitgesproken aan dit (zeer) onbelangrijk te vinden.

### *Belangrijkste aspecten gemeentelijke dienstverlening*

De 'kwaliteit van de woonomgeving' (37%) wordt, samen met het 'nakomen van gemaakte afspraken' (37%) en de 'kwaliteit van de voorzieningen in de buurt' (36%), als het meest belangrijke aspect gezien van de gemeentelijke dienstverlening. Een kwart van de inwoners noemt de 'professionaliteit van de dienstverlening' (25%), de 'bereikbaarheid' (25%) en de 'werkgelegenheid' (24%) als één van de drie belangrijkste aspecten. Andere veel genoemde aspecten zijn de 'kwaliteit van de communicatie door de gemeente' (20%), 'klantvriendelijkheid' (18%), 'lokale betrokkenheid' (18%) en 'het karakter van het dorp' (18%).



#### *Kenmerken huidige gemeente die meegenomen moeten worden*

Inwoners hechten er waarde aan dat de eigen identiteit van de dorpen behouden blijft. De voorzieningen in de dorpen mogen niet verdwijnen en de gemeentelijke loketten dienen bereikbaar te blijven binnen de grenzen van de 'oude' gemeente. Daarnaast moet de gemeente duurzaam zijn en zorgvuldig om blijven gaan met de gemeentekas, zodat de financiën op orde blijven. De (sociale) betrokkenheid moet behouden blijven en het persoonlijke karakter van de gemeente, waarbij de lijnen kort zijn, mag niet verdwijnen. Ook verwacht de inwoner van de nieuwe gemeente een goede communicatie met daarbij een klantvriendelijke, deskundige en professionele dienstverlening. Daarnaast moet de nieuwe gemeente een goede infrastructuur blijven bieden en veilig zijn.

#### *Op de hoogte blijven*

Inwoners willen verreweg het liefst op de hoogte blijven van de ontwikkelingen over het samengaan van de gemeente via de krant en/of huis-aan-huis bladen (60%). Opvallend is dat met name jongere inwoners (en inwoners van 80 jaar en ouder) het op prijs stellen om op de hoogte te worden gehouden via de post; in totaal 41% van de inwoners. Nog eens twee op de vijf (38%) noemt een periodieke mailing. Daarnaast wordt informatie via de gemeentelijke website door drie op de tien (31%) inwoners genoemd. Bijna één op de vijf (18%) zou graag door de gemeente georganiseerde inspraak- en informatiemomenten bezoeken en 14% geeft aan informatie te willen ontvangen via social media.

#### *Betrokken blijven*

37% wil via enquêtes betrokken blijven bij het samengaan van de gemeenten. Een kwart (28%) vindt dat de dorps- of wijkvereniging bij het fusieproces betrokken zou moeten zijn. Nog eens 13% is van plan om aanwezig te zijn bij door de gemeente georganiseerde inspraakbijeenkomsten. Meer dan één derde (37%) van de inwoners wil niet speciaal betrokken blijven.





## Inhoudsopgave

1. Onderzoeksverantwoording .....	5
2. Resultaten .....	6
3. Open antwoorden .....	29
4. Vragenlijst .....	83





# 1. Onderzoeksverantwoording

## 1.1 Achtergrond

De gemeenten Grootegast, Leek, Marum en Zuidhorn hebben het plan om per 1 januari 2019 samen te gaan tot één gemeente Westerkwartier. De Westerkwartiergemeenten willen graag inventariseren wat de wensen, behoeften en ideeën zijn van de inwoners over deze nieuw te vormen gemeente. Om dit te achterhalen hebben de Westerkwartiergemeenten aan Enigma Research gevraagd een onderzoek uit te voeren.

## 1.2 Methode van onderzoek

Voor dit onderzoek is gebruik gemaakt van de internetmethode. Deze methode is snel en kostenefficiënt. Om de resultaten te kunnen verwerken is gebruik gemaakt van het onderzoekssysteem van Enigma Research.

## 1.3 Enigma Research

Enigma Research is gespecialiseerd in het uitvoeren van online kwantitatief marktonderzoek. We gaan hierbij innovatief te werk en zien het als een uitdaging om nieuwe ontwikkelingen op het gebied van (smart)technologie toe te passen bij de benadering van respondenten. We voeren onze marktonderzoeken uit met behulp van zelfontwikkelde onderzoeksoftware. Door onze kennis van ICT en marktonderzoek met elkaar te combineren, zijn wij in staat om marktonderzoekoplossingen aan te bieden die naadloos aansluiten op de wensen van onze opdrachtgevers. Als bureau adviseren wij in een juiste benadering van de doelgroep en bij het opstellen van de vragenlijst. Na dataverzameling worden de resultaten geanalyseerd en geïnterpreteerd. Onze opdrachtgevers kunnen, na het ontvangen van het rapport, direct concreet met de resultaten aan de slag.

U kunt ons onder andere inschakelen voor het uitvoeren van tevredenheidsonderzoeken. Ook voor doelgroeponderzoek zoals opiniepeilingen, het testen van een nieuwe reclamecampagne of een haalbaarheidsonderzoek kunt u bij Enigma Research terecht. Wilt u regelmatig met uw doelgroep en/of klanten sparren? Enigma Research helpt u graag bij het opzetten en beheren van uw eigen online panel.

## 1.4 Steekproefverdeling

Er zijn 10.000 inwoners per brief uitgenodigd voor het onderzoek. In totaal zijn 1.723 respondenten begonnen aan de enquête, dit geeft een responspercentage van 17%. Van de 1.723 personen ronden 94 de vragenlijst niet volledig af en 6 personen zijn verwijderd vanwege onzuivere respons. Nog eens 21 respondenten vallen buiten de doelgroep van het onderzoek, omdat ze niet in één van de vier Westerkwartiergemeenten wonen. Daarnaast zijn 315 respondenten willekeurig verwijderd vanwege de representativiteit. De netto steekproef komt hiermee uit op 1.287 respondenten. Met 1.287 afgeronde vragenlijsten valt, met een betrouwbaarheid van 95%, te concluderen dat de steekproefuitkomst maximaal 2,7% zal afwijken van de werkelijke situatie.

Steekproefverdeling Onderzoek Herindeling Westerkwartiergemeenten					
<b>Geslacht</b>	<b>n</b>	<b>%</b>	<b>Gemeente</b>	<b>n</b>	<b>%</b>
Man	636	49%	Grootegast	262	20%
Vrouw	651	51%	Leek	416	32%
<b>Totaal</b>	<b>1287</b>		Marum	206	16%
			Zuidhorn	403	31%
<b>Leeftijdscategorie</b>	<b>n</b>	<b>%</b>	<b>Opleiding</b>	<b>n</b>	<b>%</b>
15-24 jaar	98	8%	Laag	208	16%
25-44 jaar	305	24%	Midden	607	47%
45-64 jaar	539	42%	Hoog	472	37%
65-79 jaar	288	22%	<b>Totaal</b>	<b>1287</b>	
80 jaar en ouder	57	4%			
<b>Totaal</b>	<b>1287</b>				

\*De resultaten zijn herwogen op geslacht, leeftijd, opleiding en gemeente en zijn representatief voor de inwoners van de Westerkwartiergemeenten. Het aantal respondenten (N) dat onder de tabellen staat weergegeven is ongewogen.



# 2. Resultaten



Summary



- Quarter 1
- Quarter 2
- Quarter 3
- Quarter 4

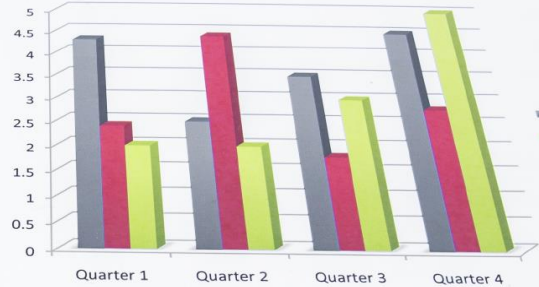

- Product 1
- Product 2
- Product 3

Summary



- Quarter 1
- Quarter 2
- Quarter 3
- Quarter 4



- Product 1
- Product 2
- Product 3

## 2.1 Wist u, voorafgaand aan dit onderzoek, dat de gemeenten Grootegast, Leek, Marum en Zuidhorn het plan hebben om

...

Driekwart van de inwoners van de Westerkwartiergemeenten wist, voorafgaand aan het onderzoek, dat de gemeenten Grootegast, Leek, Marum en Zuidhorn het plan hebben om samen te gaan tot één gemeente. Slechts de helft (48%) van de jongeren (15 t/m 24 jaar) was hiervan op de hoogte. Ook onder inwoners van 25 t/m 44 jaar was dit, voorafgaand aan het onderzoek, minder vaak bekend (68%). Van de inwoners ouder dan 44 jaar wist minimaal vier op de vijf dat de vier gemeenten het voornemen hebben om samen te gaan. Van de huidige vier gemeenten, zijn de inwoners van Leek minder goed op de hoogte van de mogelijke samenvoeging (69% vs. 77%).

Iets meer dan één derde (35%) wist van het plan om de samenvoeging per 1 januari 2019 te doen. Mannen zijn hier vaker van op de hoogte dan vrouwen (38% vs. 32%). Ook hier is een positief verband tussen leeftijd, de groep van 80 jaar buiten beschouwing gelaten, en de mate waarin men op de hoogte is. Lager opgeleiden zijn vaker van de datum 1 januari 2019 op de hoogte (45% vs. 33%).

De helft van de inwoners (51%) weet van de plannen om de nieuwe gemeente de naam 'Westerkwartier' te geven. Ook hier zijn mannen vaker op de hoogte dan vrouwen (54% vs. 47%). Daarnaast is er een positief verband met leeftijd. Van de groep tussen de 15 en 24 jaar had 30% van de nieuwe naam gehoord. Onder inwoners van 65 jaar en ouder is dit 68%.

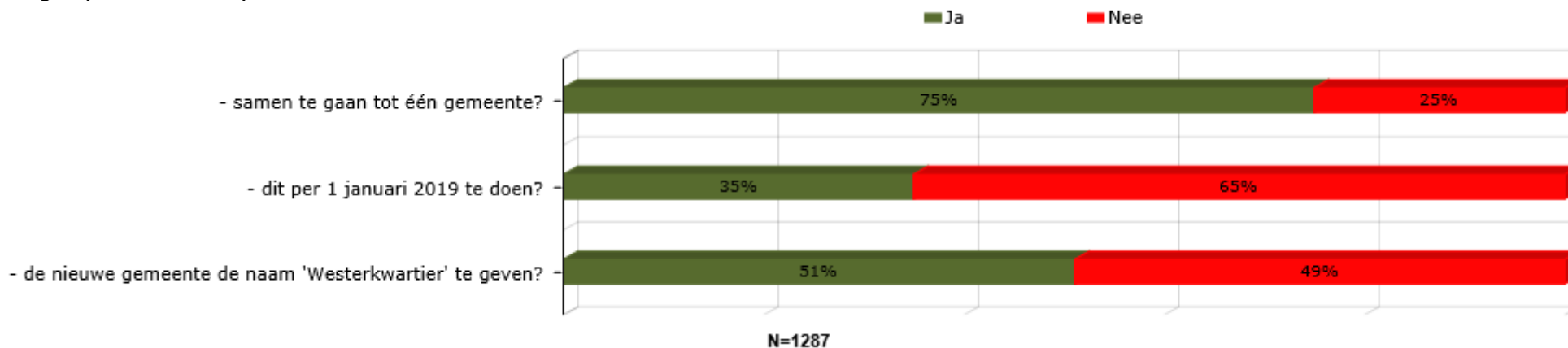



Naar geslacht, leeftijd en opleiding (percentage "Ja").\*

	Totaal	Geslacht		Leeftijd					Opleiding		
		Man	Vrouw	15-24 jaar	25-44 jaar	45-64 jaar	65-79 jaar	80 jaar en ouder	Laag	Midden	Hoog
... samen te gaan tot één gemeente?	75%	77%	73%	48%	68%	80%	89%	83%	73%	74%	78%
... dit per 1 januari 2019 te doen?	35%	38%	32%	16%	21%	40%	55%	45%	45%	33%	32%
... de nieuwe gemeente de naam 'Westerkwartier' te geven?	51%	54%	47%	30%	40%	53%	68%	68%	55%	49%	49%
N	1287	636	651	98	305	539	288	57	208	607	472

Naar gezinssituatie en gemeente (percentage "Ja").\*

	Totaal	Gezinssituatie			Gemeente			
		Met thuiswonende kinderen	Zonder thuiswonende kinderen	Meerpersoonshuishouden / studentenhuis	Grootegast	Leek	Marum	Zuidhorn
... samen te gaan tot één gemeente?	75%	73%	80%	51%	78%	69%	79%	76%
... dit per 1 januari 2019 te doen?	35%	30%	42%	16%	37%	33%	37%	36%
... de nieuwe gemeente de naam 'Westerkwartier' te geven?	51%	47%	56%	33%	49%	50%	48%	53%
N	1287	449	755	83	262	416	206	403

\*Grijs gearceerde groepen antwoorden significant afwijkend (chi-kwadraattoets).







## 2.2 Kunt u aangeven hoe belangrijk u de kernwaarde 'vitale samenleving' voor de nieuwe gemeente vindt?

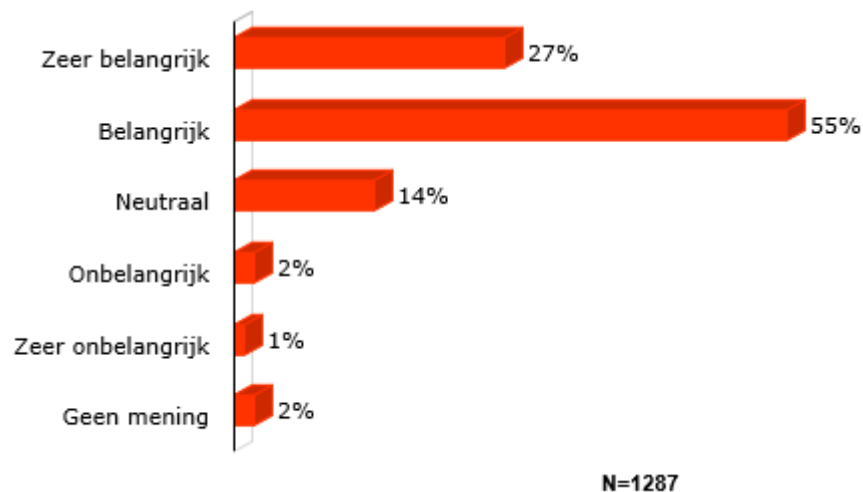

Vier op de vijf inwoners (82%) vindt 'vitale samenleving' een (zeer) belangrijke kernwaarde voor de nieuwe gemeente. Nog eens 14% antwoordt neutraal en slechts 3% geeft aan deze kernwaarde niet belangrijk te vinden. Inwoners merken op dat betrokkenheid zorgt voor verbinding en de basis is voor een samenleving. Mensen en verenigingen, instellingen en bedrijven kunnen de regie over hun eigen bestaan voeren, maar de gemeente moet hier dan wel een ondersteunende rol in spelen en de juiste voorwaarden en wettelijke kaders scheppen. Er moet een oogje in het zeil worden gehouden. Verder mag de kernwaarde niet betekenen dat diegene die hulp nodig hebben aan hun lot worden overgelaten. De gemeente moet in dat geval de helpende hand (blijven) bieden.

Een vitale samenleving wordt belangrijker gevonden naarmate de leeftijd van de inwoners toeneemt en men hoger is opgeleid.

Naar geslacht, leeftijd en opleiding.\*

	Totaal	Geslacht		Leeftijd					Opleiding		
		Man	Vrouw	15-24 jaar	25-44 jaar	45-64 jaar	65-79 jaar	80 jaar en ouder	Laag	Midden	Hoog
Zeer belangrijk	27%	26%	27%	21%	20%	30%	30%	39%	30%	26%	26%
Belangrijk	55%	54%	56%	52%	59%	54%	57%	38%	48%	54%	62%
Neutraal	14%	14%	14%	21%	18%	12%	9%	15%	15%	15%	10%
Onbelangrijk	2%	3%	1%	3%	2%	1%	1%	8%	3%	2%	2%
Zeer onbelangrijk	1%	1%	1%	0%	0%	1%	2%	0%	3%	0%	0%
Geen mening	2%	2%	1%	3%	1%	2%	1%	0%	2%	2%	1%
N	1287	636	651	98	305	539	288	57	208	607	472

\*Grijs gearceerde groepen antwoorden significant afwijkend (chi-kwadraattoets).



Naar gezinssituatie en gemeente.\*

	Totaal	Gezinssituatie			Gemeente			
		Met thuiswonende kinderen	Zonder thuiswonende kinderen	Meerpersoonshuishouden / studentenhuis	Grootegast	Leek	Marum	Zuidhorn
Zeer belangrijk	27%	26%	29%	19%	33%	23%	23%	28%
Belangrijk	55%	56%	55%	51%	51%	56%	59%	54%
Neutraal	14%	15%	11%	25%	11%	15%	14%	15%
Onbelangrijk	2%	1%	2%	4%	2%	2%	1%	2%
Zeer onbelangrijk	1%	1%	1%	0%	1%	2%	0%	0%
Geen mening	2%	2%	1%	2%	2%	2%	2%	1%
N	1287	449	755	83	262	416	206	403

\*Grijs gearceerde groepen antwoorden significant afwijkend (chi-kwadraattoets).

### 2.3 Kunt u aangeven hoe belangrijk u de kernwaarde 'zorgzame samenleving' voor de nieuwe gemeente vindt?

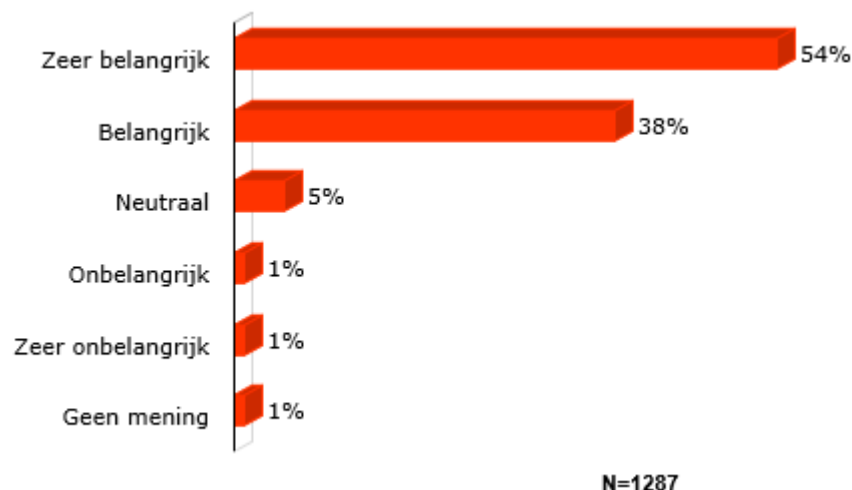

Een 'zorgzame samenleving' wordt door meer dan de helft van de inwoners (54%) als een zeer belangrijke kernwaarde gezien voor de nieuwe gemeente. Nog eens 38% beoordeelt deze kernwaarde als belangrijk. Slechts 8% vult één van de andere antwoordcategorieën in; 5% antwoordt neutraal, 2% (zeer) onbelangrijk en 1% heeft geen mening.

Inwoners geven onder andere als toelichting dat men het belangrijk vindt dat hulpbehoevenden en ouderen de zorg krijgen die ze nodig hebben. Voor mensen die wel in hun eigen primaire behoeften *kunnen* voorzien, maar dit niet *willen* liggen de kaarten anders. Sommige inwoners vragen zich verder af of de nieuwe gemeente deze kernwaarde in de praktijk wel kan waarmaken. Vrouwen vinden een zorgzame samenleving vaker zeer belangrijk dan mannen (59% vs. 49%). Verder neemt het belang toe naarmate men ouder wordt. In Leek wordt relatief de *minste* waarde gehecht aan een zorgzame samenleving (48% zeer belangrijk), gevolgd door Zuidhorn (54% zeer belangrijk), Marum (57% zeer belangrijk) en Grootegast (63% zeer belangrijk).



Naar geslacht, leeftijd en opleiding.\*

	Totaal	Geslacht		Leeftijd					Opleiding		
		Man	Vrouw	15-24 jaar	25-44 jaar	45-64 jaar	65-79 jaar	80 jaar en ouder	Laag	Midden	Hoog
Zeer belangrijk	54%	49%	59%	44%	42%	59%	67%	64%	58%	54%	52%
Belangrijk	38%	42%	35%	46%	49%	35%	30%	28%	35%	38%	43%
Neutraal	5%	6%	4%	6%	8%	4%	2%	5%	4%	6%	4%
Onbelangrijk	1%	1%	1%	2%	1%	0%	0%	2%	1%	1%	0%
Zeer onbelangrijk	1%	1%	1%	1%	0%	1%	0%	0%	1%	1%	1%
Geen mening	1%	1%	0%	1%	0%	1%	1%	0%	1%	1%	0%
N	1287	636	651	98	305	539	288	57	208	607	472

Naar gezinssituatie en gemeente.\*

	Totaal	Gezinssituatie			Gemeente			
		Met thuiswonende kinderen	Zonder thuiswonende kinderen	Meerpersoonshuishouden / studentenhuis	Grootevast	Leek	Marum	Zuidhorn
Zeer belangrijk	54%	48%	61%	43%	63%	48%	57%	54%
Belangrijk	38%	46%	33%	45%	33%	45%	35%	37%
Neutraal	5%	5%	5%	6%	3%	5%	6%	6%
Onbelangrijk	1%	0%	1%	3%	1%	1%	0%	2%
Zeer onbelangrijk	1%	0%	1%	1%	0%	1%	0%	1%
Geen mening	1%	0%	1%	1%	0%	0%	1%	1%
N	1287	449	755	83	262	416	206	403

\*Grijs gearceerde groepen antwoorden significant afwijkend (chi-kwadraattoets).





## 2.4 Kunt u aangeven hoe belangrijk u de kernwaarde 'vitale dorpen' voor de nieuwe gemeente vindt?

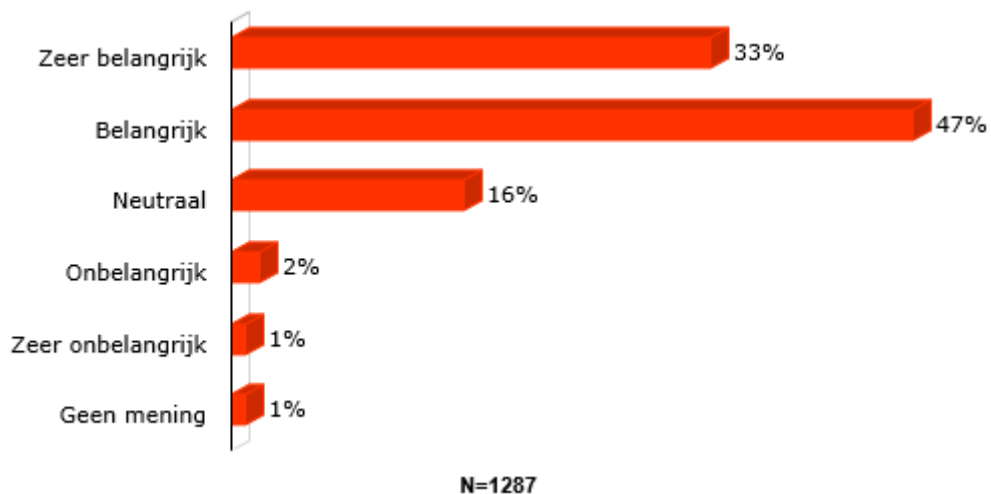

Een derde (33%) van de inwoners vindt de kernwaarde 'vitale dorpen' zeer belangrijk. Nog eens 47% beoordeelt dit als belangrijk. Eén op de zes inwoners antwoordt neutraal, 1% heeft geen mening en 3% vindt deze kernwaarde niet belangrijk voor de nieuwe gemeente. Inwoners geven in de toelichting onder andere aan dat dorpen hun eigen identiteit moeten houden en dat er, ook na de samenvoeging, voldoende voorzieningen in alle dorpen beschikbaar moeten blijven. Dit voorkomt leegloop; het aantal voorzieningen bepaald de leefbaarheid.

Naarmate men ouder wordt, heeft men een meer uitgesproken mening over deze kernwaarde; jongere inwoners antwoorden vaker neutraal. Binnen de vier gemeenten wordt verschillend over het belang van vitale dorpen gedacht. In de kleinere gemeenten, Grootegast en Marum beide 37%, wordt deze kernwaarde vaker als zeer belangrijk gezien dan in de gemeenten Leek en, weliswaar in minder mate, Zuidhorn.

Naar geslacht, leeftijd en opleiding.\*

	Totaal	Geslacht		Leeftijd					Opleiding		
		Man	Vrouw	15-24 jaar	25-44 jaar	45-64 jaar	65-79 jaar	80 jaar en ouder	Laag	Midden	Hoog
Zeer belangrijk	33%	33%	33%	26%	21%	38%	41%	37%	35%	34%	29%
Belangrijk	47%	47%	48%	40%	53%	46%	48%	44%	45%	47%	50%
Neutraal	16%	15%	17%	28%	20%	13%	9%	12%	15%	16%	18%
Onbelangrijk	2%	3%	1%	2%	3%	1%	1%	2%	2%	1%	2%
Zeer onbelangrijk	1%	1%	1%	2%	1%	0%	0%	0%	1%	1%	0%
Geen mening	1%	1%	1%	2%	1%	1%	0%	4%	2%	1%	0%
N	1287	636	651	98	305	539	288	57	208	607	472

\*Grijs gearceerde groepen antwoorden significant afwijkend (chi-kwadraattoets).



Naar gezinssituatie en gemeente.\*

	Totaal	Gezinssituatie			Gemeente			
		Met thuiswonende kinderen	Zonder thuiswonende kinderen	Meerpersoonshuishouden / studentenhuis	Grootevast	Leek	Marum	Zuidhorn
Zeer belangrijk	33%	28%	37%	27%	37%	27%	37%	34%
Belangrijk	47%	50%	48%	37%	45%	51%	41%	49%
Neutraal	16%	19%	12%	30%	13%	18%	20%	15%
Onbelangrijk	2%	2%	1%	3%	3%	3%	1%	1%
Zeer onbelangrijk	1%	1%	0%	1%	2%	1%	0%	0%
Geen mening	1%	0%	1%	1%	1%	1%	1%	1%
N	1287	449	755	83	262	416	206	403

\*Grijs gearceerde groepen antwoorden significant afwijkend (chi-kwadraattoets).

## 2.5 Kunt u aangeven hoe belangrijk u de kernwaarde 'buitengebied' voor de nieuwe gemeente vindt?

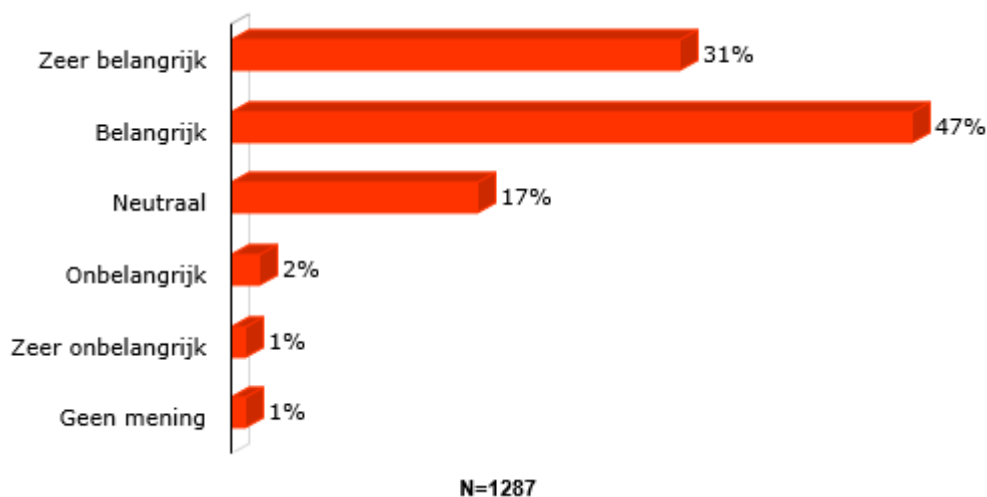

Drie op de tien inwoners vindt de kernwaarde 'buitengebied' zeer belangrijk voor de nieuwe gemeente. Nog eens bijna de helft (47%) beoordeelt dit als belangrijk. Oudere inwoners vinden de kernwaarde belangrijker dan jongere inwoners. Onder inwoners van 15-24 jaar antwoordt ruim een kwart (28%) neutraal; van de totale groep is dit 17%. Slechts 3% vindt de kernwaarde uitgesproken (zeer) onbelangrijk. Inwoners die hun antwoord nader toelichten geven onder andere aan dat het buitengebied moet worden gekoesterd en gehandhaafd; het landelijke leven hoort bij de identiteit van het Westerkwartier en biedt mogelijkheden voor recreatie en toerisme. Het buitengebied moet niet teveel worden opgeofferd voor nieuwbouw(wijken) en industrie. Boeren zijn van waarde voor het gebied en dienen de ruimte te krijgen. Daarbij moeten de uitbreidingsplannen van agrarische ondernemers echter wel zorgvuldig in de gaten gehouden worden.



Naar geslacht, leeftijd en opleiding.\*

	Totaal	Geslacht		Leeftijd					Opleiding		
		Man	Vrouw	15-24 jaar	25-44 jaar	45-64 jaar	65-79 jaar	80 jaar en ouder	Laag	Midden	Hoog
Zeer belangrijk	31%	31%	32%	26%	30%	31%	36%	37%	31%	31%	34%
Belangrijk	47%	47%	48%	36%	50%	51%	47%	45%	50%	47%	46%
Neutraal	17%	18%	17%	28%	19%	14%	15%	12%	16%	18%	16%
Onbelangrijk	2%	2%	2%	7%	0%	1%	0%	7%	2%	2%	2%
Zeer onbelangrijk	1%	1%	0%	1%	0%	0%	1%	0%	0%	1%	0%
Geen mening	1%	1%	1%	2%	1%	2%	1%	0%	1%	2%	1%
N	1287	636	651	98	305	539	288	57	208	607	472

Naar gezinssituatie en gemeente.\*

	Totaal	Gezinssituatie			Gemeente			
		Met thuiswonende kinderen	Zonder thuiswonende kinderen	Meerpersoonshuishouden / studentenhuis	Grootevast	Leek	Marum	Zuidhorn
Zeer belangrijk	31%	29%	33%	30%	36%	28%	32%	31%
Belangrijk	47%	48%	48%	40%	43%	49%	43%	51%
Neutraal	17%	20%	14%	24%	16%	17%	24%	15%
Onbelangrijk	2%	2%	2%	3%	3%	3%	0%	1%
Zeer onbelangrijk	1%	0%	1%	2%	0%	1%	0%	1%
Geen mening	1%	1%	2%	1%	2%	1%	0%	2%
N	1287	449	755	83	262	416	206	403

\*Grijs gearceerde groepen antwoorden significant afwijkend (chi-kwadraattoets).





## 2.6 Kunt u aangeven hoe belangrijk u de kernwaarde 'inwoner staat centraal' voor de nieuwe gemeente vindt?

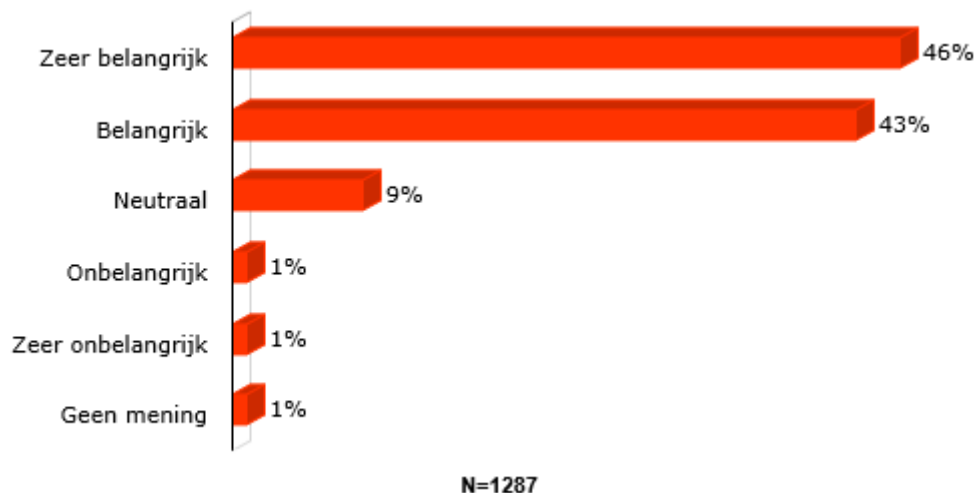

Bijna de helft van de inwoners (46%) vindt het zeer belangrijk dat de inwoner centraal komt te staan in de nieuwe gemeente. Een bijna even grote groep beoordeelt dit als belangrijk (43%). Iets minder dan één op de tien (9%) neemt een neutrale positie in ten aanzien van deze kernwaarde en slechts 2% vindt het centraal stellen van de inwoners niet belangrijk. Er wordt meer waarde gehecht aan deze kernwaarde naarmate de leeftijd toeneemt. Ook vinden lager opgeleiden het centraal stellen van de inwoner vaker zeer van belang (51% vs. 44%). Diegene die hun antwoord nader toelichten, geven onder andere aan dat deze kernwaarde een goed voornemen is, maar dat het in de praktijk geen loze kreet moet worden. De gemeenten staan op dit moment, volgens een aantal respondenten, ver van de burger af en volgen hun eigen weg. Voor de samengevoegde gemeente zou het in de praktijk brengen van deze kernwaarde volgens hen een nog grotere uitdaging worden.

Naar geslacht, leeftijd en opleiding.\*

	Totaal	Geslacht		Leeftijd					Opleiding		
		Man	Vrouw	15-24 jaar	25-44 jaar	45-64 jaar	65-79 jaar	80 jaar en ouder	Laag	Midden	Hoog
Zeer belangrijk	46%	45%	47%	26%	41%	49%	58%	55%	51%	45%	43%
Belangrijk	43%	43%	43%	55%	43%	42%	36%	40%	40%	43%	45%
Neutraal	9%	10%	9%	15%	13%	8%	5%	5%	7%	10%	11%
Onbelangrijk	1%	1%	1%	1%	1%	0%	0%	0%	0%	1%	1%
Zeer onbelangrijk	1%	1%	0%	1%	0%	0%	0%	0%	0%	1%	0%
Geen mening	1%	1%	1%	1%	1%	0%	0%	0%	2%	1%	0%
N	1287	636	651	98	305	539	288	57	208	607	472

\*Grijs gearceerde groepen antwoorden significant afwijkend (chi-kwadraattoets).



Naar gezinssituatie en gemeente.\*

	Totaal	Gezinssituatie			Gemeente			
		Met thuiswonende kinderen	Zonder thuiswonende kinderen	Meerpersoonshuishouden / studentenhuis	Grootegast	Leek	Marum	Zuidhorn
Zeer belangrijk	46%	39%	54%	23%	52%	47%	43%	42%
Belangrijk	43%	48%	38%	55%	38%	41%	44%	48%
Neutraal	9%	11%	7%	17%	8%	10%	10%	9%
Onbelangrijk	1%	1%	0%	1%	0%	0%	2%	1%
Zeer onbelangrijk	1%	0%	0%	2%	0%	1%	0%	0%
Geen mening	1%	1%	1%	2%	1%	1%	0%	1%
N	1287	449	755	83	262	416	206	403

\*Grijs gearceerde groepen antwoorden significant afwijkend (chi-kwadraattoets).







## 2.7 Hieronder staat een aantal *sociaal-maatschappelijke thema's*. Kunt u aangeven hoe belangrijk u ieder thema vindt voor de nieuwe gemeente Westerkwartier?

'Zorg en welzijn' (97%), 'veiligheid' (96%) en 'onderwijs' (94%) zijn de drie belangrijkste sociaal-maatschappelijk thema's voor de nieuwe gemeente Westerkwartier. Vrouwen vinden deze drie thema's nog meer van belang dan mannen. Naarmate de leeftijd toeneemt, wordt het thema 'zorg en welzijn' belangrijker gevonden. Lager opgeleiden hechten eveneens, samen met het thema 'veiligheid', (nog) meer waarde aan 'zorg en welzijn'. Andere thema's, die door minimaal driekwart van de inwoners als (zeer) belangrijk worden beoordeeld, zijn: 'beleid voor werk en inkomen' (87%), 'duurzaamheid' (79%) en 'sport' (78%).

Inwoners van de gemeente Marum vinden het thema 'beleid voor werk en inkomen' minder belangrijk. Het belang van het thema neemt wel toe naarmate men een lagere opleiding heeft gevolgd. Dit is ook het geval voor het thema 'duurzaamheid'. 'Duurzaamheid' wordt eveneens vaker als een (zeer) belangrijk thema beoordeeld naarmate de leeftijd toeneemt. 'Recreatie en toerisme' (64%) wordt, samen met 'cultuur' (59%), als een iets minder belangrijk sociaal-maatschappelijk thema gezien. Lager opgeleiden en inwoners van de gemeente Leek hechten nog de meeste waarde aan 'recreatie en toerisme'.

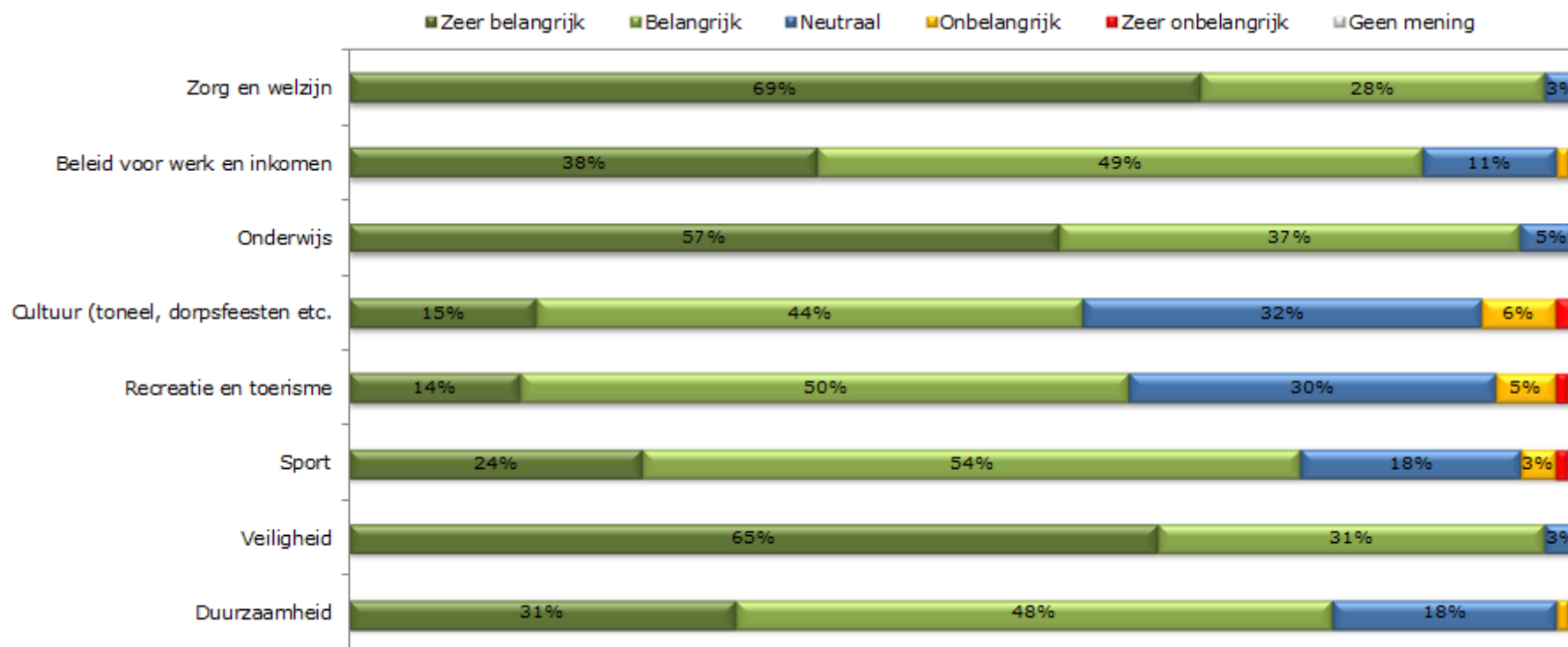

N=1287



Gemiddelde beoordeling naar geslacht, leeftijd en opleiding.\*

(1=Zeer belangrijk, 2=Belangrijk, 3=Neutraal, 4=Onbelangrijk, 5=Zeer onbelangrijk).

	Totaal	Geslacht		Leeftijd					Opleiding		
		Man	Vrouw	15-24 jaar	25-44 jaar	45-64 jaar	65-79 jaar	80 jaar en ouder	Laag	Midden	Hoog
Zorg en welzijn	1,3	1,4	1,3	1,5	1,5	1,3	1,2	1,2	1,2	1,4	1,5
N	1286	635	651	98	305	538	288	57	207	607	472
Beleid voor werk en inkomen	1,8	1,9	1,7	1,7	1,8	1,7	1,8	1,7	1,6	1,7	2,0
N	1279	633	646	95	302	538	288	56	205	606	468
Onderwijs	1,5	1,6	1,4	1,5	1,4	1,5	1,5	1,5	1,5	1,5	1,5
N	1284	635	649	98	305	537	288	56	206	606	472
Cultuur (toneel, dorpsfeesten etc.)	2,4	2,5	2,2	2,3	2,4	2,3	2,4	2,3	2,3	2,4	2,4
N	1282	634	648	98	304	537	287	56	204	607	471
Recreatie en toerisme	2,3	2,4	2,2	2,4	2,3	2,3	2,2	2,3	2,1	2,3	2,4
N	1280	633	647	96	304	537	287	56	205	605	470
Sport	2,0	2,1	1,9	2,0	2,0	2,1	2,0	2,2	2,0	2,0	2,0
N	1281	634	647	97	304	537	287	56	206	604	471
Veiligheid	1,4	1,5	1,3	1,4	1,4	1,4	1,4	1,4	1,3	1,4	1,5
N	1285	634	651	98	305	538	287	57	207	607	471
Duurzaamheid	1,9	2,0	1,8	2,0	2,0	1,9	1,8	1,8	1,8	1,9	2,0
N	1279	632	647	98	302	538	287	54	204	605	470

\*Grijs gearceerde groepen antwoorden significant afwijkend (one-way ANOVA).





Gemiddelde beoordeling naar gezinssituatie en gemeente.\*

(1=Zeer belangrijk, 2=Belangrijk, 3=Neutraal, 4=Onbelangrijk, 5=Zeer onbelangrijk).

	Totaal	Gezinssituatie			Gemeente			
		Met thuiswonende kinderen	Zonder thuiswonende kinderen	Meerpersoonshuishouden / studentenhuis	Grootegast	Leek	Marum	Zuidhorn
Zorg en welzijn	1,3	1,4	1,3	1,5	1,3	1,3	1,3	1,4
N	1286	449	754	83	262	415	206	403
Beleid voor werk en inkomen	1,8	1,8	1,8	1,6	1,7	1,7	1,9	1,7
N	1279	446	753	80	262	413	205	399
Onderwijs	1,5	1,4	1,5	1,5	1,4	1,5	1,6	1,5
N	1284	449	752	83	262	413	206	403
Cultuur (toneel, dorpsfeesten etc.)	2,4	2,4	2,4	2,3	2,3	2,4	2,4	2,4
N	1282	449	751	82	259	414	206	403
Recreatie en toerisme	2,3	2,3	2,3	2,3	2,3	2,1	2,4	2,4
N	1280	449	751	80	261	413	205	401
Sport	2,0	1,9	2,1	2,0	2,0	2,0	2,1	2,0
N	1281	449	751	81	260	413	206	402
Veiligheid	1,4	1,4	1,4	1,4	1,4	1,4	1,4	1,4
N	1285	449	753	83	262	414	206	403
Duurzaamheid	1,9	2,0	1,9	1,9	1,9	1,8	2,0	1,9
N	1279	447	749	83	261	410	206	402

\*Grijs gearceerde groepen antwoorden significant afwijkend (one-way ANOVA).





## 2.8 Hieronder staat een aantal *ruimtelijk-economische thema's*. Kunt u aangeven hoe belangrijk u ieder thema vindt voor de nieuwe gemeente Westerkwartier?

'Wonen' (92%) is het belangrijkste ruimtelijk-economische thema voor de nieuwe gemeente Westerkwartier. 65-plussers vinden dit thema nog belangrijker in vergelijking met de jongere inwoners. Ook neemt het belang voor inwoners toe naarmate men lager is opgeleid. Andere thema's, die door minimaal vier op de vijf inwoners als (zeer) belangrijk worden gezien, zijn: 'economie, agrarische sector en werkgelegenheid' (87%), 'infrastructuur / verkeer & vervoer, bereikbaarheid en mobiliteit' (87%) en 'milieu en natuur' (81%). Driekwart van de inwoners vindt eveneens de

thema's 'financiën en belastingdruk' (77%) en 'ruimtelijke ordening' (76%) (zeer) belangrijk voor de nieuwe gemeente. Het 'gemeentelijk vastgoed' wordt als beduidend minder belangrijk beoordeeld. Slechts één derde (33%) vindt dit (zeer) belangrijk en 14% geeft zelfs uitgesproken aan dit (zeer) onbelangrijk te vinden. Hoger opgeleiden hechten, samen met de inwoners tussen de 25 en 44 jaar, het minste waarde aan 'gemeentelijk vastgoed'. Vrouwen hechten verder aan vijf van de zeven ruimtelijk-economische thema's meer belang dan mannen.

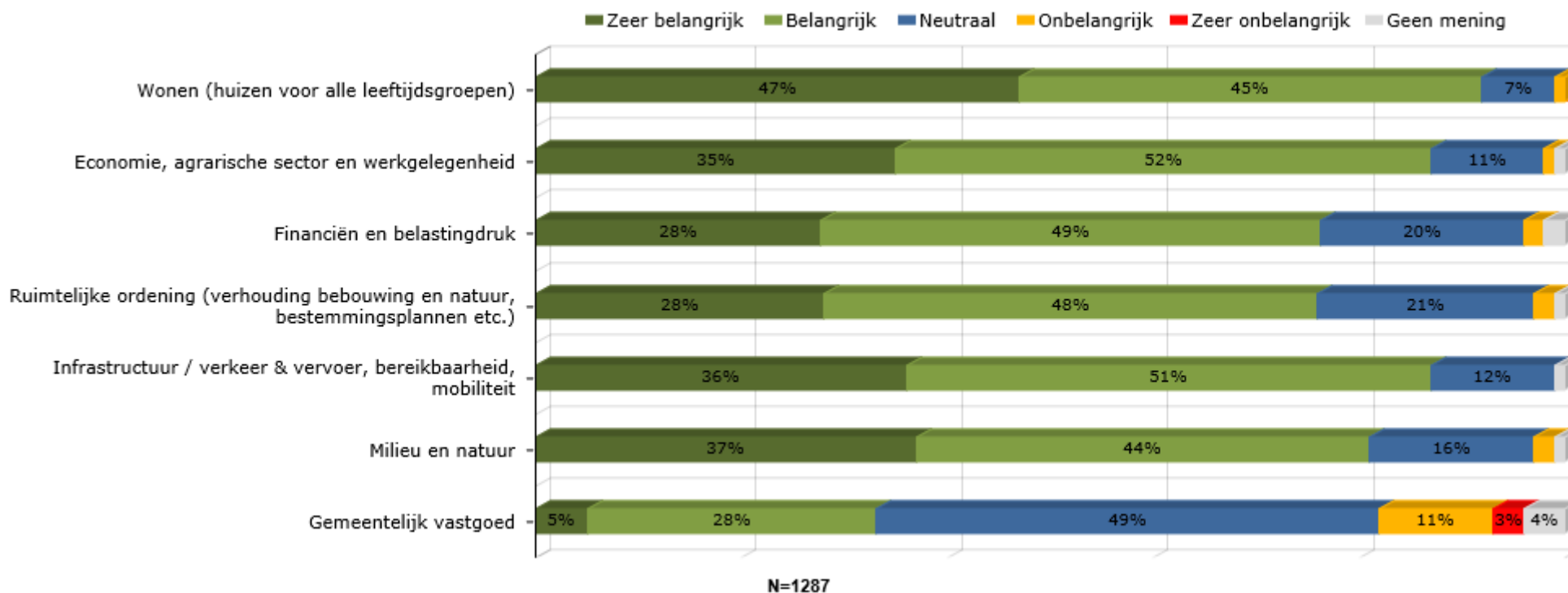



Gemiddelde beoordeling naar geslacht, leeftijd en opleiding.\*

(1=Zeer belangrijk, 2=Belangrijk, 3=Neutraal, 4=Onbelangrijk, 5=Zeer onbelangrijk).

	Totaal	Geslacht		Leeftijd					Opleiding		
		Man	Vrouw	15-24 jaar	25-44 jaar	45-64 jaar	65-79 jaar	80 jaar en ouder	Laag	Midden	Hoog
Wonen (huizen voor alle leeftijdsgroepen)	1,6	1,6	1,6	1,7	1,8	1,6	1,5	1,5	1,5	1,6	1,8
N	1284	634	650	97	305	537	288	57	205	607	472
Economie, agrarische sector en werkgelegenheid	1,8	1,8	1,8	1,7	1,8	1,7	1,8	1,8	1,7	1,7	1,9
N	1281	633	648	96	305	538	286	56	205	605	471
Financiën en belastingdruk	2,0	2,0	1,9	2,2	2,0	1,9	1,9	2,0	1,9	1,9	2,1
N	1270	631	639	95	301	534	285	55	203	603	464
Ruimtelijke ordening (verhouding bebouwing en natuur, bestemmingsplannen etc.)	2,0	2,0	1,9	2,0	2,0	1,9	2,0	2,1	2,0	2,0	1,9
N	1280	634	646	97	305	537	286	55	205	604	471
Infrastructuur / verkeer & vervoer, bereikbaarheid, mobiliteit	1,8	1,8	1,7	1,9	1,8	1,7	1,6	1,7	1,6	1,8	1,8
N	1282	633	649	96	305	537	288	56	204	606	472
Milieu en natuur	1,8	2,0	1,7	1,8	1,9	1,8	1,9	1,9	1,8	1,9	1,9
N	1281	633	648	97	304	538	286	56	206	603	472
Gemeentelijk vastgoed	2,8	2,9	2,6	2,7	3,0	2,7	2,7	2,8	2,6	2,7	3,0
N	1241	620	621	91	291	527	280	52	202	587	452

\*Grijs gearceerde groepen antwoorden significant afwijkend (one-way ANOVA).





Gemiddelde beoordeling naar gezinssituatie en gemeente.\*

(1=Zeer belangrijk, 2=Belangrijk, 3=Neutraal, 4=Onbelangrijk, 5=Zeer onbelangrijk).

	Totaal	Gezinssituatie			Gemeente			
		Met thuiswonende kinderen	Zonder thuiswonende kinderen	Meerpersoonshuishouden / studentenhuis	Grootegast	Leek	Marum	Zuidhorn
Wonen (huizen voor alle leeftijdsgroepen)	1,6	1,7	1,6	1,7	1,6	1,6	1,7	1,6
N	1284	449	753	82	261	415	206	402
Economie, agrarische sector en werkgelegenheid	1,8	1,8	1,8	1,7	1,7	1,7	1,9	1,8
N	1281	449	751	81	262	414	205	400
Financiën en belastingdruk	2,0	2,0	1,9	2,1	2,0	1,9	2,0	2,0
N	1270	443	747	80	259	408	205	398
Ruimtelijke ordening (verhouding bebouwing en natuur, bestemmingsplannen etc.)	2,0	2,0	1,9	1,9	2,0	1,9	2,0	1,9
N	1280	449	749	82	262	413	205	400
Infrastructuur / verkeer & vervoer, bereikbaarheid, mobiliteit	1,8	1,8	1,7	1,9	1,7	1,7	1,9	1,7
N	1282	449	752	81	261	414	206	401
Milieu en natuur	1,8	1,9	1,8	1,7	1,9	1,8	1,8	1,8
N	1281	447	751	83	261	414	205	401
Gemeentelijk vastgoed	2,8	2,8	2,7	2,7	2,8	2,7	2,8	2,7
N	1241	432	732	77	254	400	201	386

\*Grijs gearceerde groepen antwoorden significant afwijkend (one-way ANOVA).





## 2.9 Welke van de onderstaande aspecten van de gemeentelijke dienstverlening vindt u *het meest* belangrijk?

De 'kwaliteit van de woonomgeving' (37%) wordt, samen met het 'nakomen van gemaakte afspraken' (37%) en de 'kwaliteit van de voorzieningen in de buurt' (36%), als het meest belangrijke aspect gezien van de gemeentelijke dienstverlening. Met name gezinnen met thuiswonende kinderen, hoger opgeleiden en inwoners in de leeftijd van 25 t/m 65 jaar hechten veel waarde aan de 'kwaliteit van de woonomgeving'. Inwoners tussen de 15 en 24 jaar vinden dit aspect minder belangrijk. Zij hechten, ten opzichte van de andere leeftijdsgroepen, meer waarde aan het 'karakter van het dorp'. Ook de inwoners van de gemeente Grootegast vinden de 'kwaliteit van de woonomgeving' minder van belang. Zij vinden, ten opzichte van de andere gemeenten, een 'hoge kwaliteit van de communicatie door de gemeente' belangrijker. Een kwart van de inwoners noemt de

'professionaliteit van de dienstverlening' (25%), de 'bereikbaarheid' (25%) en de 'werkgelegenheid' (24%) als één van de drie belangrijkste aspecten van de gemeentelijke dienstverlening. Mannen vinden een 'professionele dienstverlening' belangrijker dan vrouwen (28% vs. 22%). Ook neemt het belang voor dit aspect toe onder oudere inwoners en hoger opgeleiden. Laag en midden opgeleiden hechten verder meer waarde aan 'werkgelegenheid' dan hoger opgeleiden (27% vs. 17%). In de gemeente Marum wordt, ten opzichte van de andere gemeenten, significant minder waarde gehecht aan 'werkgelegenheid'. Andere veel genoemde aspecten zijn de 'kwaliteit van de communicatie door de gemeente' (20%), 'klantvriendelijkheid' (18%), 'lokale betrokkenheid' (18%) en 'het karakter van het dorp' (18%).

*Naar geslacht, leeftijd en opleiding.\**

	Totaal	Geslacht		Leeftijd					Opleiding		
		Man	Vrouw	15-24 jaar	25-44 jaar	45-64 jaar	65-79 jaar	80 jaar en ouder	Laag	Midden	Hoog
Kwaliteit woonomgeving	37%	37%	38%	24%	41%	41%	37%	38%	30%	36%	47%
Werkgelegenheid	24%	23%	25%	28%	26%	26%	17%	22%	26%	27%	17%
Kwaliteit voorzieningen bij u in de buurt	36%	33%	39%	28%	39%	37%	39%	28%	30%	38%	38%
Karakter van uw dorp	18%	17%	19%	28%	19%	15%	13%	21%	17%	19%	16%
Actief dorpenbeleid	11%	12%	11%	15%	10%	11%	13%	8%	10%	12%	13%
Bereikbaarheid van de gemeente	25%	28%	23%	25%	23%	24%	31%	28%	28%	26%	22%
Snelle dienstverlening	16%	18%	15%	18%	16%	15%	19%	17%	20%	14%	17%
Professionaliteit van de dienstverlening	25%	28%	22%	14%	24%	27%	28%	29%	20%	23%	32%
Klantvriendelijkheid van de gemeente	18%	19%	18%	20%	13%	17%	23%	28%	27%	15%	15%
Kwaliteit van de communicatie door de gemeente	20%	19%	21%	17%	19%	18%	24%	26%	19%	19%	22%
Nakomen van gemaakte afspraken	37%	35%	40%	43%	37%	37%	36%	30%	41%	38%	33%
Lokale betrokkenheid	18%	17%	18%	22%	20%	20%	11%	8%	14%	20%	18%
Anders, namelijk:	4%	5%	3%	3%	3%	6%	2%	2%	5%	3%	3%
Geen mening	1%	1%	0%	0%	0%	1%	0%	3%	1%	0%	0%
N	1287	636	651	98	305	539	288	57	208	607	472

\*Grijs gearceerde groepen antwoorden significant afwijkend (chi-kwadraattoets).



Naar gezinssituatie en gemeente.\*

	Totaal	Gezinssituatie			Gemeente			
		Met thuiswonende kinderen	Zonder thuiswonende kinderen	Meerpersoonshuishouden / studentenhuis	Grootevast	Leek	Marum	Zuidhorn
Kwaliteit woonomgeving	37%	40%	37%	28%	27%	44%	36%	38%
Werkgelegenheid	24%	26%	22%	36%	27%	29%	16%	23%
Kwaliteit voorzieningen bij u in de buurt	36%	42%	35%	24%	36%	35%	37%	37%
Karakter van uw dorp	18%	21%	14%	27%	21%	16%	17%	19%
Actief dorpenbeleid	11%	11%	11%	13%	14%	9%	12%	12%
Bereikbaarheid van de gemeente	25%	21%	29%	22%	24%	22%	25%	30%
Snelle dienstverlening	16%	16%	16%	21%	15%	16%	14%	20%
Professionaliteit van de dienstverlening	25%	21%	29%	14%	27%	24%	23%	25%
Klantvriendelijkheid van de gemeente	18%	12%	21%	20%	16%	18%	23%	17%
Kwaliteit van de communicatie door de gemeente	20%	16%	23%	16%	27%	19%	17%	17%
Nakomen van gemaakte afspraken	37%	35%	38%	41%	35%	37%	41%	37%
Lokale betrokkenheid	18%	22%	14%	23%	20%	12%	23%	20%
Anders, namelijk:	4%	4%	4%	5%	3%	5%	4%	3%
Geen mening	1%	1%	1%	0%	0%	1%	1%	0%
N	1287	449	755	83	262	416	206	403

\*Grijs gearceerde groepen antwoorden significant afwijkend (chi-kwadraattoets).







## 2.10 Welke kenmerken van uw huidige gemeente moeten volgens u worden meegenomen naar de nieuwe gemeente?

Inwoners hechten er waarde aan dat de eigen identiteit van de dorpen behouden blijft. De voorzieningen in de dorpen mogen niet verdwijnen en de gemeentelijke loketten dienen bereikbaar te blijven binnen de grenzen van de 'oude' gemeente. Daarnaast moet de gemeente duurzaam zijn en zorgvuldig om blijven gaan met de gemeentekas, zodat de financiën op orde blijven. De (sociale) betrokkenheid moet behouden blijven en het

persoonlijke karakter van de gemeente, waarbij de lijnen kort zijn, mag niet verdwijnen. Ook verwacht de inwoner van de nieuwe gemeente een goede communicatie met daarbij een klantvriendelijke, deskundige en professionele dienstverlening. Daarnaast moet de nieuwe gemeente een goede infrastructuur blijven bieden en veilig zijn.

## 2.11 Hoe wilt u op de hoogte blijven van de ontwikkelingen over het samengaan van uw gemeente met de andere gemeenten?

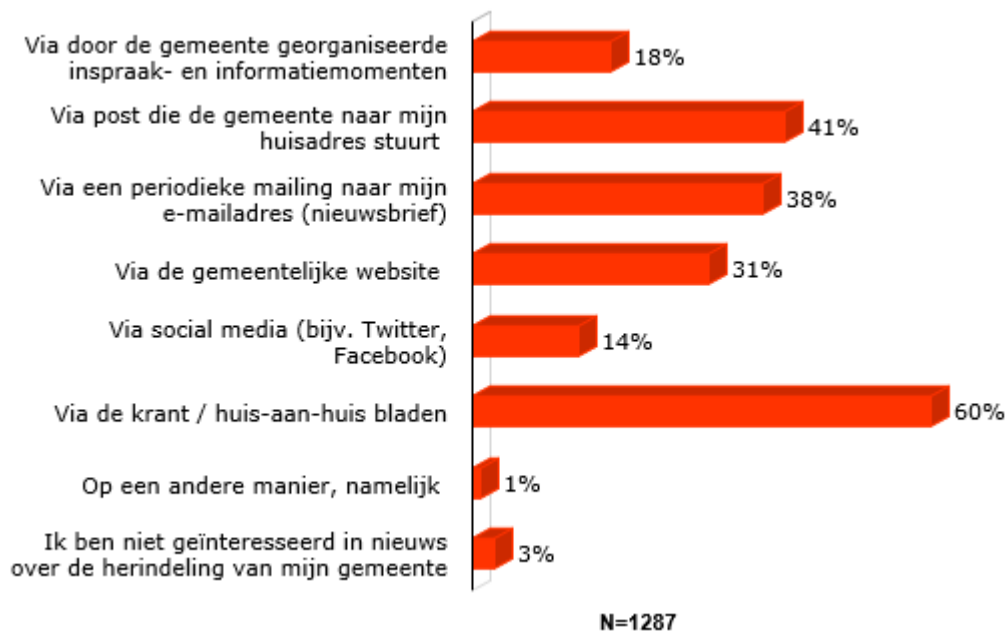

Inwoners willen verreweg het liefst op de hoogte blijven van de ontwikkelingen over het samengaan van de gemeente via de krant en/of huis-aan-huis bladen (60%). Dit medium wordt vaker genoemd naarmate inwoners een hogere leeftijd hebben of lager zijn opgeleid. Opvallend is dat met name jongere inwoners (en inwoners van 80 jaar en ouder) het op prijs stellen om op de hoogte te worden gehouden via de post; in totaal 41% van de inwoners. Nog eens twee op de vijf (38%) noemt een periodieke mailing; mannen geven dit vaker aan dan vrouwen (44% vs. 33%). Daarnaast wordt informatie via de gemeentelijke website door drie op de tien (31%) inwoners genoemd. Bijna één op de vijf (18%) zou graag door de gemeente georganiseerde inspraak- en informatiemomenten bezoeken en 14% geeft aan informatie te willen ontvangen via social media. Social media wordt met name genoemd door inwoners jonger dan 45 jaar. Ook vrouwen geven vaker aan via dit medium op de hoogte gehouden te willen worden.



Naar geslacht, leeftijd en opleiding.\*

	Totaal	Geslacht		Leeftijd					Opleiding		
		Man	Vrouw	15-24 jaar	25-44 jaar	45-64 jaar	65-79 jaar	80 jaar en ouder	Laag	Midden	Hoog
Via door de gemeente georganiseerde inspraak- en informatiemomenten	18%	22%	15%	12%	14%	22%	23%	13%	17%	17%	24%
Via post die de gemeente naar mijn huisadres stuurt	41%	38%	43%	55%	46%	32%	35%	54%	46%	41%	34%
Via een periodieke mailing naar mijn e-mailadres (nieuwsbrief)	38%	44%	33%	25%	38%	45%	41%	26%	31%	38%	46%
Via de gemeentelijke website	31%	32%	29%	26%	31%	34%	32%	18%	25%	29%	40%
Via social media (bijv. Twitter, Facebook)	14%	11%	16%	28%	25%	9%	4%	0%	8%	15%	17%
Via de krant / huis-aan-huis bladen	60%	59%	61%	42%	50%	68%	71%	57%	67%	58%	58%
Op een andere manier, namelijk:	1%	1%	1%	0%	1%	1%	0%	2%	2%	0%	1%
Ik ben niet geïnteresseerd in nieuws over de herindeling van mijn gemeente	3%	3%	3%	6%	4%	2%	1%	5%	3%	3%	2%
N	1287	636	651	98	305	539	288	57	208	607	472

Naar gezinssituatie en gemeente.\*

	Totaal	Gezinssituatie			Gemeente			
		Met thuiswonende kinderen	Zonder thuiswonende kinderen	Meerpersoonshuishouden / studentenhuis	Grootevast	Leek	Marum	Zuidhorn
Via door de gemeente georganiseerde inspraak- en informatiemomenten	18%	17%	20%	15%	17%	16%	20%	21%
Via post die de gemeente naar mijn huisadres stuurt	41%	37%	40%	57%	45%	41%	33%	42%
Via een periodieke mailing naar mijn e-mailadres (nieuwsbrief)	38%	42%	38%	29%	37%	37%	43%	39%
Via de gemeentelijke website	31%	31%	30%	30%	28%	31%	26%	35%
Via social media (bijv. Twitter, Facebook)	14%	18%	9%	28%	15%	13%	14%	13%
Via de krant / huis-aan-huis bladen	60%	55%	65%	50%	60%	56%	67%	61%
Op een andere manier, namelijk:	1%	1%	1%	0%	1%	1%	1%	1%
Ik ben niet geïnteresseerd in nieuws over de herindeling van mijn gemeente	3%	2%	3%	2%	3%	4%	2%	2%
N	1287	449	755	83	262	416	206	403



## 2.12 Hoe wilt u betrokken blijven bij het samengaan van uw gemeente met de andere gemeenten?



Bijna twee op de vijf inwoners (37%) wil via enquêtes betrokken blijven bij het samengaan van de gemeenten. Inwoners onder de 65 jaar en hoger opgeleiden ontvangen het liefst enquêtes. Een kwart (28%) vindt dat de dorps- of wijkvereniging bij het fusieproces betrokken zou moeten zijn; zij vertrouwen erop dat zij de belangen vertegenwoordigen. Met name inwoners van de gemeente Grootegast (35%) willen op deze manier betrokken blijven. Nog eens 13% is van plan om aanwezig te zijn bij door de gemeente georganiseerde inspraakbijeenkomsten. Vooral mannen, hoger opgeleiden en inwoners tussen de 45 en 79 jaar zien dit als een goede manier om betrokken te blijven. Meer dan een derde (37%) van de inwoners geeft overigens aan niet speciaal betrokken te willen blijven. Daarbij zijn inwoners tussen de 15 en 24 jaar het minst geïnteresseerd (45%).

Naar geslacht, leeftijd en opleiding.\*

	Totaal	Geslacht		Leeftijd					Opleiding		
		Man	Vrouw	15-24 jaar	25-44 jaar	45-64 jaar	65-79 jaar	80 jaar en ouder	Laag	Midden	Hoog
Ik wil graag zelf inspraak hebben	9%	10%	8%	8%	11%	8%	7%	9%	8%	8%	11%
Ik ben van plan aanwezig te zijn bij door de gemeente georganiseerde inspraakbijeenkomsten	13%	16%	11%	7%	8%	19%	16%	9%	10%	12%	19%
Via enquêtes over dit onderwerp	37%	37%	38%	38%	43%	39%	31%	25%	30%	38%	43%
De dorps- of wijkvereniging zou bij het fusieproces betrokken moeten zijn; ik vertrouw erop dat zij mijn persoonlijke belang vertegenwoordigen	28%	28%	29%	15%	28%	31%	34%	29%	31%	27%	29%
Op een andere manier, namelijk:	3%	4%	2%	2%	2%	4%	3%	10%	4%	3%	3%
Ik hoef hier niet speciaal bij betrokken te blijven	37%	35%	38%	45%	36%	34%	39%	36%	41%	37%	32%
N	1287	636	651	98	305	539	288	57	208	607	472

\*Grijs gearceerde groepen antwoorden significant afwijkend (chi-kwadraattoets).



Naar gezinssituatie en gemeente.\*

	Totaal	Gezinssituatie			Gemeente			
		Met thuiswonende kinderen	Zonder thuiswonende kinderen	Meerpersoonshuizen / studentenhuis	Grootegast	Leek	Marum	Zuidhorn
Ik wil graag zelf inspraak hebben	9%	10%	8%	7%	11%	8%	6%	9%
Ik ben van plan aanwezig te zijn bij door de gemeente georganiseerde inspraakbijeenkomsten	13%	12%	15%	6%	13%	13%	16%	13%
Via enquêtes over dit onderwerp	37%	39%	36%	40%	40%	34%	39%	39%
De dorps- of wijkvereniging zou bij het fusieproces betrokken moeten zijn; ik vertrouw erop dat zij mijn persoonlijke belang vertegenwoordigen	28%	30%	29%	21%	35%	26%	27%	28%
Op een andere manier, namelijk:	3%	2%	4%	3%	4%	2%	5%	4%
Ik hoef hier niet speciaal bij betrokken te blijven	37%	35%	37%	40%	31%	41%	37%	36%
N	1287	449	755	83	262	416	206	403

\*Grijs gearceerde groepen antwoorden significant afwijkend (chi-kwadraattoets).





## 3. Open antwoorden





### 3.1 Vraag 2: Kunt u aangeven hoe belangrijk u de kernwaarde "vitale samenleving" voor de nieuwe gemeente vindt?

Antwoord	Eventuele toelichting
Zeer belangrijk	-hiermee voorkomen dat mensen buiten de boot vallen - voorkomen dat iedereen op zijn eigen eilandje bezig is, samenwerken voorkomt dubbel werk en kan inspirerend zijn en kosten besparen
Zeer belangrijk	Aangezien het centrum van de macht verder van de burgers af komt te staan is het voor de inwoners van die nieuwe gemeente zeer belangrijk betrokken maatschappelijke verantwoordelijkheid te voelen en te nemen.
Zeer belangrijk	Daar waar nodig zou de gemeente bij nieuwe initiatieven van maatschappelijk belang kunnen helpen de voorwaarden hiervoor te scheppen. ( denk hierbij b.v. aan Hospisch )
Zeer belangrijk	De maatschappij moet van onderaf opgebouwd worden en niet van bovenaf worden opgelegd.
Zeer belangrijk	De mens moet centraal staan in de nieuwe gemeente. De gemeente is er voor de mens en niet andersom
Zeer belangrijk	De regie voeren binnen wettelijke kaders en redelijke grenzen.
Zeer belangrijk	Deze Kernwaarde is belangrijk voor alle betrokken dorpen!
Zeer belangrijk	Dit lijkt me moeilijker uit te gaan voeren met deze herindeling, dit merken we nu al nu de gemeente zich teruggetrokken heeft op het gebied van sport.
Zeer belangrijk	een leuke doelstelling die helaas altijd eindigt in discussies van niet haalbaar is met verschuiling achter de wettelijke bepalingen / regels
Zeer belangrijk	eigen karakter behouden
Zeer belangrijk	eigen regie prima. Persoonlijk het gevoel dat de Gemeente zich meer mag inspannen om de kaders waarbinnen duidelijker aan te geven en niet te vaak, naar de waan van de dag, aan te passen.
Zeer belangrijk	Gemeente faciliteert
Zeer belangrijk	Gemeente moet de grenzen aangeven, maar de \"muziek\" moet van de samenleving zelf komen.
Zeer belangrijk	Heel vreemd begint de vragenlijst niet met de vraag of je het eens bent met de bestuurlijke schaalergroting. Algemeen is uit onderzoeken gebleken dat de vitale samenleving afneemt bij een bestuurlijke schaalergroting.

Zeer belangrijk	Het kan de saamhorigheid vergroten!
Zeer belangrijk	Ik hecht waarde aan een VITALE samenleving. Ieder met zijn eigen identiteit.
Zeer belangrijk	Ik vind het ook erg belangrijk dat de nieuwe gemeente ook omziet naar de \"zwakke\" in de samenleving
Zeer belangrijk	In de nieuwe gemeente zullen de inwoners zelfstandig moeten opereren en daarbij niet teveel moeten steunen op de gemeente. Deze dient ten hoogste de inwoner te faciliteren opdat hij of zij zelfstandig kan leven.
Zeer belangrijk	In een plattelandscultuur zoals in \"het Westerkwartier\" is het gebruikelijk en gewenst om elkaar te kennen en te helpen. Door zoveel mogelijk plaatselijke activiteiten en faciliteiten in stand te houden blijft deze belangrijke cultuur ook in stand.
Zeer belangrijk	Inzoverre ik als mens de regie over mijn eigen bestaan zou mogen voeren is dat heel belangrijk, voor de rest geldt een tegengestelde waardering.
Zeer belangrijk	Is de basis van de samenleving.
Zeer belangrijk	is goed voor de communicatie onderling en de ervaringen die men opdoet bij een andere vereniging
Zeer belangrijk	korte lijntjes kunnen snel inspelen op een verandering
Zeer belangrijk	leefbaarheid is erg belangrijk; korte lijnen met gemeentelijk apparaat. burger meester schitterde bij #kampioenschappen Pelikaans. terwijl ze daar al veel schade hadden aangericht.
Zeer belangrijk	lijkt mij een overbodige vraag.
Zeer belangrijk	Maar dan ook waarborgen dat de instellingen zoals ze er nu zijn ook blijven bestaan in de dorpen. Bijvoorbeeld het zwembad in Marum!
Zeer belangrijk	Maar een actieve ondersteuning vanuit het gemeentebestuur is onontbeerlijk.
Zeer belangrijk	meer betrokkenheid bij je omgeving
Zeer belangrijk	Met Vitaal wordt hopelijk bedoeld een gemeente die ook verantwoordelijkheid neemt voor de zieken en zwakken in onze samenleving
Zeer belangrijk	minder bemoeienis van de gemeente minder geld van de gemeente minder gemeentelijke belasting voor de burger
Zeer belangrijk	Mits de gemeente vervolgens zelf ook verantwoordelijkheid neemt en snijdt in haar kosten (de burger doet immers meer zelf)
Zeer belangrijk	mits mogelijk gemaakt door de regelgeving en niet gehinderd/vertraagd door deze regelgeving. Dit vraagt een bemanning van het ambtelijk apparaat wat in staat is mee te denken en zich niet vastklampt aan regels om aan te tonen dat iets niet kan



Zeer belangrijk	naar elkaar omkijken
Zeer belangrijk	niet ik maar wij
Zeer belangrijk	om de levensvatbaarheid te waarborgen
Zeer belangrijk	om de vitale samenleving meer vorm te kunnen geven is het essentieel dat de rol van de gemeente drastisch wijzigt in een \"faciliterende\" (dienende) i.p.v. zoals het nu is een \"regisserende\" (heersende)
Zeer belangrijk	uitgaan van eigen kracht, zorgt voor verbinding, de overheid pas bijspringen daar waar nodig
Zeer belangrijk	Vanuit maatschappelijk oogpunt acht ik het zeer belangrijk een vitale samenleving na te streven. Juist de gemeente zou hier een erg ondersteunende rol in moeten spelen.
Zeer belangrijk	Verenigingen, bedrijven en instellingen dienen elkaar in de eigen gemeente zoveel mogelijk te versterken.
Zeer belangrijk	Vooraf in de kleinere dorpen moet hier ook aandacht voor blijven. Om hun bestaanrecht te kunnen blijven garanderen.
Zeer belangrijk	vooral voor de jeugd
Zeer belangrijk	Wel ingebed in een ondersteunende gemeente westerkwartier die ook evenwichtig met de belangen van de partijen in die samenleving omgaat.
Zeer belangrijk	Wij als gezin en familiebedrijf vinden het belangrijk dat de overheid het eigen initiatief en de vrije ruimte waarin men zijn bedrijf kan uitoefenen, stimuleert en waar nodig ondersteunt. Een vitale samenleving en economie wordt ons inziens sterk gehinderd door veel te ver doorgevoerde regulering, die het eigen initiatief eerder lam legt dan stimuleert. We vinden het belangrijk dat de lokale overheid, die het dichtst bij de burger staat, dit onderkent en de burger hierin steunt; in de eigen gemeente, maar ook in de communicatie naar de landelijke overheid. We vinden dat het vakmanschap van ondernemers gerespecteerd en onderkend moet worden en niet dat mensen vanuit een kantoor (ambtenaren) van bovenaf verplichtingen moeten opleggen, die in de praktijk niet of moeilijk uitvoerbaar zijn. Er moet volgens ons dus veel meer oog zijn voor de praktijk. Dat is namelijk waar de kennis en ervaring ligt. We zouden het zeer op prijs stellen als de gemeentelijke overheid deze visie deelt en zich hier sterk voor maakt in de communicatie met \"hogere\" overheden.
Zeer belangrijk	Zolang het niet beperkt blijft bij intentie verklaring. Het moet concrete aanpak hebben en er moet aansprakelijkheid zijn dat wanneer niet \"geleverd\" wordt daar op wordt geanticipeerd door in uiterste geval gewoon

	te zeggen: we doen het toch maar niet
Zeer belangrijk	Zonder betrokkenheid van allen kunnen we geen Gemeente vormen.
Belangrijk	\Eigen verantwoordelijkheid\" klinkt goed, maar pakt vaak commercieel uit en dus niet perse goed voor de meer kwetsbare groep burgers
Belangrijk	Alleen wanneer de kosten per inwoner van de gemeente gelijk of lager is dan het landelijk gemiddeld, Daarnaast moet de gemeente niet aan inkomenspolitiek inclusief kortingen voor lager inkomen of heffingen voor een hogere inkomen.
Belangrijk	als de gemeente het overzicht maar niet verliest
Belangrijk	ALS DIT EEN MAATSCHAPPELIJKE MEERWAARDE HEEFT ZOU HET FIJN ZIJN ALS BEPAALDE DINGEN FINCIËLE STEUN VANUIT DE NIEUWE GEMEENTE KRIJGEN. MET NAME VERENIGINGEN EN VRIJWILLIGERS EN INSTELLINGEN DIE NIET RENDABEL GENOEG ZIJN ZICHZELF TE ONDERHOUDEN MAAR WEL VAN GROOT NUT
Belangrijk	belangrijk ivm synergie voordelen, en door samenwerking is volgens mij meer te bereiken door elkaar te informeren
Belangrijk	betrokken bij elkaar zijn is een voorwaarde voor een goed functionerende gemeente
Belangrijk	Dat geeft eigenwaarde en kunnen beter op behoeften en wat er leeft bij de mensen aanvoelen en begrijpen en daar op inspelen.
Belangrijk	De bevolking in alle samenstellingen is de basis voor elke gemeenschap, dat is de samenleving en altijd in ontwikkeling.
Belangrijk	De gemeente moet wel bereid zijn de voorwaarden te scheppen die het mogelijk maakt deze regie zinvol te kunnen voeren.
Belangrijk	De maatschappij gaat nu al steeds meer naar het ik, ik en de rest kan..... maar opgegroeid in een klein dorpje, waar samenwerking voorop stond en er zijn voor je naasten. Deze waarden zou ik ook graag zien in de nieuw te vormen gemeente
Belangrijk	eigen regie nemen oke maar kwetsbare groepen teruggooien op eigen verantwoordelijkheid is mij te smal, ondersteunen waar nodig mis ik hierin
Belangrijk	Eigen regie vind ik mooi, maar niet als dat ten koste gaat van wie of wat minder bekwaam (of onbekwaam) is in het voeren van een eigen regie.
Belangrijk	Er dient wel te worden gewaakt voor balans. M.a.w. er mag geen sprake zijn van overheersing door te sterke partijen.



Belangrijk	Er moeten dan wel goede voorwaarden zijn en de gemeente moet die kernwaarde dan wel mogelijk en uitvoerbaar maken!!!
Belangrijk	Er zijn ook mensen die de regie over hun functioneren in de maatschappij minder in de hand hebben gemeente zorg daar voor!
Belangrijk	Geen asielzoekers opvangen
Belangrijk	Het geen achter de laatste komma van de kernwaarde staat, geldt mijn inziens oom voor de plaatselijke overheid
Belangrijk	Het is belangrijk dat verenigingen, instellingen en bedrijven betrokken bij elkaar en actief participeren in de samenleving. Als er verenigingen zijn die niet kostendekkend kunnen bestaan is er wel hulp van de gemeente nodig bijvoorbeeld in vorm van een subsidie
Belangrijk	Hoe vitaler, hoe levendiger en betrokkenen zijn de inwoners. Er is in het algemeen altijd wel iets waar de inwoners interesse in hebben. Daardoor wordt de verscheidenheid aan activiteiten etc. Ook groter
Belangrijk	Ik ben van mening dat deze kernwaarde nodig is om te innoveren. Bijvoorbeeld ten aanzien van de nieuwe taken voortvloeiende uit de decentralisaties. Deze kernwaarde moet echter niet primair gericht zijn om de overheidsuitgaven terug te dringen.
Belangrijk	Ik vind het belangrijk, toch zal de overheid hier een oogje in het zeil moeten houden om zaken bij te sturen.
Belangrijk	Ik vind het wel belangrijk dat bij het regie voeren over eigen bestaan, wel ruimte wordt gegeven van uit de overheid hiervoor. Dus niet te veel regels en bemoeienis. Laat de nieuwe gemeente eentje zijn met humor en spontaniteit.
Belangrijk	Ik vind nogal een vaag begrip, je kunt dit op verschillende manieren uitleggen., Natuurlijk is een '\vitalen samenleving\' van belang, maar het kan ook betekenen dat mensen het zelf maar moeten uitzoeken en dat de gemeente zich wel kan terugtrekken. Daar ben ik in het algemeen niet voor. De gemeente moet wel ergens voor staan, zeker als het gaat om zwakkere groepen in de samenleving en zaken van algemeen belang, zoals goede fietspaden, stimuleren van duurzaamheid etc.
Belangrijk	In de kleinere kernen (b.v. De Wilp, Lutjegast, Nuis, Niebert) zal dit beter werken als in de grotere (Leek, Marum, Grootegast) i.v.m. te weinig binding. Gevaar dreigt dat er zwakkeren in de samenleving "\vergeten\' worden als regie over het eigen bestaan gegeven wordt
Belangrijk	in de omschrijving mist de rol van de gemeente

Belangrijk	Je hebt natuurlijk veel sportverenigingen binnen de 4 gemeenten, en blijft het allemaal de zelfde naam behouden, en bedrijven van, hoe is de samenwerking bij 1 gemeente, en natuurlijk de instellingen.
Belangrijk	Laat zien dat je er bent, maar hou samenwerking wel in het oog.
Belangrijk	Maar het moet niet betekenen dat de gemeente vervolgens zegt "\dus zoek het maar zelf uit\''
Belangrijk	Met gemeenten sta je sterk.
Belangrijk	Mits dit niet betekent dat hierbij de rol van de gemeente weg valt. In voorwaarden scheppende en activerende zin heeft ook de nieuwe gemeente zeker een taak te vervullen.
Belangrijk	Niet enkel participeren maar hulp- en zorgbehoevenden ook laten profiteren.
Belangrijk	Ondergetekende is actief in verschillende verenigingen al jaren actief o.a. 46 jaar sec. uitvaartver. Aduard en beheerder van de Aula in Aduard en Buurthuiskamer Aduard.
Belangrijk	Samen sterk in eigen gemeente
Belangrijk	Samenwerken verbind op meerdere vlakken
Belangrijk	Tegelijkertijd zit hierin een spanning. Gezinnen met kinderen en werk hebben weinig tijd voor mantelzorg en andere zaken. Anderen staan aan de zijlijn. Dat mixt en matcht niet automatisch. Marum, Leek en Zuidhorn zijn forensengemeenten, mix '\autochtoon\' en '\allochtoon\' niet optimaal, gemeentepolitiek vooral door '\autochtoon\' bemenst.
Belangrijk	verenigingen en bedrijven moeten niet de dienst uit gaan maken in een gemeente
Belangrijk	Verenigingen en instellingen kunnen niet zonder de gemeente, '\regie over het eigen bestaan\' en '\nemen verantwoordelijkheid\' klinkt alsof de gemeente er verder vanaf wil staan en dat lijkt me niet wenselijk.
Belangrijk	Vooropgesteld dat dit verder gaat dan beleidsjargon
Belangrijk	Waarde moet wel gebruikt worden om mensen, verenigingen, instellingen en bedrijven te activeren, maar mag niet het argument zijn voor de gemeente om ze niet meer te helpen.
Belangrijk	Wat is dan de rol van de gemeente hierin?
Belangrijk	wel erg VVD, sommige mensen kunnen eigen verantwoordelijkheid niet nemen. Het middenveld is wel belangrijk
Belangrijk	Wel met actieve medewerking /steun van de gemeente!
Belangrijk	Woningbouw moet meer naar dorpen voor goede





	leefbaarheid . Meer vrijgeven voor bebouwing. Vooral lind bebouwing.
Belangrijk	zo weinig mogelijk subsidie voor verenigingen, wel evt. persoonlijke bijdrage.
Neutraal	Deze vraag heeft totaal niets met een nieuwe gemeente te maken want dit is altijd belangrijk
Neutraal	Dit is kletsboek van ambtenaren en politici. De suggestie wordt gewekt dat de huidige gemeenten geen vitale samenleving zouden zijn.
Neutraal	Elke vereniging moet zelf bepalen wat ie wil.
Neutraal	Het wijst dorpen weer op het nemen van de eigen verantwoordelijkheid waar Zuidhorn zich weer op het eigen dorp kan richten en daar geld in kan steken.
Neutraal	Het zijn losse woorden. Ik mis de inhoud, oftewel ik mis wat hier concreet bedoeld wordt. Voorbeeld: het is fijn mijn eigen leven te mogen indelen, maar het is vervelend dat ik, wanneer ik zorgafhankelijk zou zijn, ook zelf maar moet regelen hoe alles opgelost wordt. Vandaar mijn keuze voor \"neutraal\".
Neutraal	ik heb niets met de andere gemeenten
Neutraal	Kernwaarde is vrij algemeen omschreven, Gemeenten hebben over het algemeen minder financiële middelen tot hun beschikking. Consequentie hiervan is dat instellingen en dergelijke meer en meer zichzelf moeten bedruipen. Dus het één is het gevolg van het ander...
Neutraal	klinkt goed, nu de inhoud nog....
Neutraal	Met de woorden in deze kernwaarde kan ik niks. Wat betekend regie over eigen bestaan in de praktijk? Wat betekend eigen verantwoordelijkheid in de praktijk? Wat is de definitie van het woord betrokken in deze kernwaarde? En wat betekend opereren actief in het maatschappelijke leven in de praktijk? Naar mijn mening kun je hier alle kanten mee op.
Neutraal	moeten wel toegevoegde waarde hebben. waar geen draagvlak voor is en geen prijs / kwaliteit verhouding negatief, durven te schrappen
Neutraal	Mooi geformuleerd, maar alles hangt af van de uitvoering. De keerzijde van de medaille kan zijn dat je (bijv. op het gebied van zorg) in een \"red je maar\" situatie terecht komt.
Neutraal	Op zich heel goed, maar altijd met de kanttekening dat er voorzieningen moeten blijven bestaan waar het netwerk niet kan inspringen. Een basisinkomen zou hier ook bij kunnen helpen, zodat mantelzorg, vrijwilligerswerk etc makkelijker kan worden uitgevoerd.

Neutraal	Sterk afhankelijk hoe dat concreet wordt ingevuld want iedereen heeft bij deze \"kreten\" een eigen invulling
Neutraal	Wat betekent dat \"regie voeren over het eigen bestaan\"? Mensen doen dat m.i. al. Verenigingen en instellingen zijn toch ook afhankelijk van externe factoren als onderhoud aan velden/buurtgebouwen etc. En bedrijven moeten m.i. door een gemeente vooral in toom gehouden worden en niet overgelaten aan \"regie over het eigen bestaan\".
Neutraal	Wat mij stoort in deze zgn kernwaarde dat het teveel uit gaat van de autonomie en het zelfbeschikkingsrecht. Ik mis hierin de sociale samenhang en afhankelijkheid.
Neutraal	zo lang er haantjes gedrag in de politiek voor komt in den haag en tevens lokaal en niet echt naar de burger geluisterd word ja wat is dan belangrijk
Neutraal	Zo zit de wereld nu niet in elkaar, ieder vecht voor zich
Onbelangrijk	gemeente wordt te groot.
Onbelangrijk	Gemeenten kunnen dit beter blijven doen. Dit omdat ze geen winstoogmerk hebben.
Onbelangrijk	Het is toch goed zo als het nu is. Moeten ouder mensen verder reizen als ze iets moeten doen op gemeente huis. Zal wel zonde zijn.
Onbelangrijk	Voelt als of gemeente zich wil onttrekken van haar verantwoordelijkheden.
Zeer onbelangrijk	ben tevreden zo als het nu is
Zeer onbelangrijk	In de praktijk werkt dit lang niet altijd zo en geldt het recht van de sterkste.
Zeer onbelangrijk	Laten we eerst maar eens de provincie's Groningen en Drenthe samen voegen en daarna de gemeenten
Zeer onbelangrijk	Vitale samenleving... Met andere woorden: wij trekken onze handen er van af. Regel het zelf maar. Daarmee besparing. Puur kostenplaatje.
Geen mening	Ik vind de vraagstelling slecht. Er is nogal een verschil of mensen de regie over het eigen bestaan voeren of een instelling of bedrijf..... Voor mij is deze vraag daarom niet te beantwoorden.
Geen mening	Onbegrijpelijke vraag



### 3.2 Vraag 3: Kunt u aangeven hoe belangrijk u de kernwaarde "zorgzame samenleving" voor de nieuwe gemeente vindt?

Antwoord	Eventuele toelichting
Zeer belangrijk	Als de Den Haag het WMO geld niet oormerkt, dan zou het sieren als de nieuwe gemeente Westerkartier dit uit eigen initiatief zelf doet..
Zeer belangrijk	Als dit maar niet inhoudt, dat de zorgzame samenleving een soort participatie samenleving wordt, waar de overheid (te)veel afstand neemt. De overheid zal altijd een belangrijke rol blijven houden.
Zeer belangrijk	Als het tenminste dan door gemeente ook wel waargemaakt wordt! De zorgzame samenleving waarom ons land bekend stond is de laatste jaren ver te zoeken!!
Zeer belangrijk	Als mensen het echt niet zelf kunnen moeten deze zeer zeker door andere ondersteund worden, ze moeten niet worden laten vallen.
Zeer belangrijk	Betere begeleiding en ondersteuning van de mensen die niet in hun primaire behoeften kunnen voorzien is essentieel. Nu van kastje naar de muur. Is schandalig. En dan zeker voor de mensen die het echt nodig hebben. Gezond boerenverstand mag meer de boventoon gaan voeren ipv de zelf(achter het bureau)bedachte onpraktische regeltjes.
Zeer belangrijk	Bij deze stelling zijn de nodige kanttekeningen te plaatsen. Wat wordt verstaan onder primaire behoeften, en wie ondersteund. Gemeente of samenleving.
Zeer belangrijk	Dat is de taak van de overheid dus ook van de gemeente om mensen die het niet alleen kunnen te helpen.
Zeer belangrijk	dat spreekt voor zichzelf
Zeer belangrijk	Dat zou iedereen zelf ook willen als het hen overkomt.
Zeer belangrijk	De gemeente dient er alert op te zijn dat mensen niet tussen wal en schip vallen doordat zij beperkingen hebben, hulp weigeren of het ontbreekt aan een netwerk.
Zeer belangrijk	De huidige trend in de landelijke politiek is dat iedereen het- populair gezegd- zelf maar moet uitzoeken. Dat vind ik zeer ongewenst.
Zeer belangrijk	De menselijke waarde dient in het oog te worden gehouden. Juist in een grote gemeente loop je grote kans op te grote afstanden, bureaucratie.
Zeer belangrijk	De zorg voor de zwaksten in onze samenleving zijn een graadmeter voor een goed bestuur

Zeer belangrijk	Deze groep mensen kunnen niet zonder steun van de samenleving. Wel moet blijven worden gecontroleerd of deze zorg nodig blijft. Tenzij de hulp zichtbaar niet meer gaat veranderen. Ik denk dat hè deze groep mensen niet voortdurend met controles moet belasten.
Zeer belangrijk	deze hulp moet altijd geboden worden. Iedereen die behoefte heeft aan hulp moet altijd geholpen worden. Dit wordt in de toekomst alleen maar meer.
Zeer belangrijk	Deze kernwaarde is belangrijk voor de samenleving maar zeker belangrijk voor de nieuw te vormen gemeente!
Zeer belangrijk	Dit is een kerntaak van een gemeente.
Zeer belangrijk	dit wordt een zelfde discussie als kernwaarde 1
Zeer belangrijk	Door de huidige ontwikkelingen (lokaal, regionaal, nationaal, maar internationaal) is het zeer belangrijk dat wij de waarde van het leven van en voor iedereen weer weten te waarderen. En er dus naar handelen!
Zeer belangrijk	Een vangnet is noodzakelijk voor kwetsbare burgers.
Zeer belangrijk	Een vrome wens als ik tegenwoordig steeds weer iets lees over tekortkomingen op dit gebied, namelijk omtrent nieuwe taken van de gemeenten.
Zeer belangrijk	Een zorgzame samenleving in de nieuwe gemeente, houd mensen betrokken naar elkaar toe. En kunnen elkaar ondersteuning bieden indien nodig. korte lijnen naar de gemeente is wel wenselijk.
Zeer belangrijk	En niet alleen door familie en vrienden. Hier ligt ook een belangrijke taak voor de overheid
Zeer belangrijk	Er voor elkaar zijn in deze individualiserende maatschappij is belangrijk
Zeer belangrijk	Er wordt vaak gesproken of een participatie maatschappij vaak komt dan nadruk op de samenleving te liggen. Hierbij ligt voor mij de voorbeeldfunctie bij de gemeente. Goed voorbeeld doet hopelijk gied volgen. Regelen van huishoudelijke hulp, aanbieden van goede zorg, etc. Etc
Zeer belangrijk	Essentie van de recent uitgevoerde decentralisatie van overheidstaken
Zeer belangrijk	Geen bezuinigingen op pgb en WMO. Het is toch te gek voor woorden dat het eerste wat gezegd werd bij het keukentafelgesprek over mijn gehandicapte zoon: de gemeente voert een ontmoedigingsbeleid. Ik vraag niet voor mijn lol een pgb aan. Dit heb ik als zeer kwetsend ervaren en het tegenovergestelde van een zorgzame gemeente. Kritisch kijken is goed maar mag niet ten koste van de zorg van gehandicapten en ouderen gaan!
Zeer belangrijk	het is mooi en waardevol als er sprake is van wederkerigheid sterker nog dat is onmisbaar voor stabiele



	samenleving
Zeer belangrijk	Het is niet altijd te sturen, maar een goede mix van oud en jong is aan te bevelen.
Zeer belangrijk	Het is wel een ruim begrip nietwaar. Betekent het dat we alleen maar voor elkaar zorgen en dat de gemeente de boel laat versloffen?
Zeer belangrijk	Het zou fantastisch zijn als mensen die zich niet kunnen redden ondersteund worden. Mensen met schulden, oudere mensen
Zeer belangrijk	HIER ZELFDE OPMERKING ALS BIJ DE VORIGE VRAAG. WANNEER FINANCIËLE ONDERSTEUNING VANUIT DE GEMEENTE EN VIA PGB'S NODIG ZIJN MOET DE GEMEENTE DEZE ONDERSTEUNING GEVEN.
Zeer belangrijk	Hierbij moet de gemeente niet eerst afwachten of de omgeving niet eerst actie onderneemt, maar daarin proactief zijn.
Zeer belangrijk	Hiervoor is de hedendaagse overheid onder meer \"opgericht\".
Zeer belangrijk	Hopelijk is de weg er naar toe dan duidelijk, en wordt het geen ambtenarij en oppotterij, Ook zoeken naar creatieve mogelijkheden om samen problemen op te lossen, en mensen op hun eigen verantwoordelijkheden te wijzen
Zeer belangrijk	Hopelijk zijn per 1-1-\19 de kinderziekten van de decentralisatie voorbij.
Zeer belangrijk	Hulpbehoevenden en ouderen moeten de zorg krijgen die ze nodig hebben.
Zeer belangrijk	Idem mbt vorige
Zeer belangrijk	Iedereen die ziek of gehandicapt is, heeft recht op zorg. Vroeger hebben ze voor het land gewerkt, dus hebben ze nu recht op hulp. Rechten en plichten, zo zie ik dat. Mensen die nooit hebben kunnen werken, wat niet hun schuld is, hebben ook rechten. Je kunt mensen niet aan hun lot overlaten. Dieren hebben het dan beter dan mensen want die worden dan opgevangen in het asiel. Ook goeie zaak want ik hou van dieren.
Zeer belangrijk	Ik ben bang dat door de grootte van de nieuwe gemeente, de zorg niet goed wordt toebedeeld. Zij die het nodig hebben moeten de juiste zorg krijgen ( en geen 310 miljoen euro in eigen zak stoppen)
Zeer belangrijk	Ik hoop dat mensen met beperking voldoende ondersteuning krijgen zonder grote papierhopen en al te veel bureaucratie. Dat gelden bedoel voor WMO daar ook voor gebruikt worden.
Zeer belangrijk	Ik hou mijn hart vast of u dat werkelijk weet te verwezenlijken!

Zeer belangrijk	Ik mag toch hopen dat de gemeenten dit altijd belangrijk hebben gevonden, maar ze hebben hier nooit genoeg voor gedaan. Misschien wordt dit beter. Maar zoals eerder vermeld is dit geen vraag voor een herindeling maar onze normale plicht in het leven. Dus jammer dat er geen goeie vragen over de herindeling zijn.
Zeer belangrijk	Ik vind dit zeer belangrijk daar door de vergrijzing in de toekomst veel hulp nodig is meer denk ik dan heden het geval is
Zeer belangrijk	Ik vrees dat dit geen realiteit gaat woden, maar het zou wel zo moeten zijn...
Zeer belangrijk	in de faciliterende rol ( zie vorige vraag) betekent dit dat de gemeentelijke overheid niet zelf de zorg organiseert, maar de ruimte biedt aan ( regionale) innovatieve initiatieven om deze rol in te vullen. De rol van de gemeente is het vaststellen van de omvang van de benodigde zorg ( indicatie) en de financiële ondersteuning voor inwoners met een relatief laag inkomen
Zeer belangrijk	In hoeverre is een nog grotere gemeente garant voor de kernwaarde zorgzame samenleving? Tot nu toe heb ik dit niet kunnen ontdekken.
Zeer belangrijk	Juist in de huidige samenleving een belangrijk punt
Zeer belangrijk	Maak mij hier tevens zorgen om bij het groter worden van de gemeente. Nu is het al bijzonder moeilijk om de juiste zorg voor kinderen te krijgen op psychisch vlak nu de gemeente dit regelt. Hoe gaat dat wanneer de gemeente groter wordt?
Zeer belangrijk	Maar dan moet het ook echt gaan om mensen die echt niet kunnen, mensen die (liever niet) willen, zouden geen ondersteuning meer moeten krijgen. Als er bijvoorbeeld geen werk te vinden is, dan zouden ze vrijwilligerswerk moeten doen of straten, plantsoenen schoonhouden
Zeer belangrijk	Maar het delegeren van zorgtaken naar de gemeente heeft tot dusver landelijk slecht uitpakkt. Ook is het niet in orde als vergoedingen voor voorzieningen in de ene gemeente wel, en in de andere niet worden toegekend. Het is soms ten hemel schreiend wat er in de (bejaarden)zorg gebeurt. Wat werkloosheid en financiële ondersteuning betreft, vinden wij dat uitkeringsgerechtigden de maatschappelijke verplichting hebben om op enigerlei wijze iets terug te doen voor de samenleving, waarbij het niet uitmaakt of men hoog opgeleid is of niet. Elkaar samen steunen betekent ook: samen de schouders eronder en dus ook met elkaar willen aanpakken en het werk zien; wat dat werk ook is. Meer



	eigen initiatief daarin vragen (en eisen) van uitkeringsgerechtigden, die bewijzen moeten kunnen overleggen van hun 'maatschappelijke dienstplicht' teneinde uitbetaald te worden. Een dergelijke regeling stimuleert eigen initiatief en maakt werkzoekenden creatiever en actiever op de arbeidsmarkt. Verder is het goed als de gemeente maatschappelijke initiatieven en verbanden ondersteunt, zowel op het niveau van de straat als gemeentebreed.
Zeer belangrijk	Maar ja, door wie worden die mensen ondersteund? We hebben nu een participatie-maatschappij volgens ons Kabinet. Onduidelijker kan het niet. en Gemeenten zijn niet erg scheutig.
Zeer belangrijk	Mensen die niet voor zichzelf kunnen zorgen, ouderen of gehandicapten bijvoorbeeld, moeten ALTIJD steun van de gemeente krijgen in de vorm van thuiszorg o.i.d.
Zeer belangrijk	Mensen die zelf niet kunnen blijven ondersteunen. Vooral in deze participatiemaatschappij waardoor mensen die echt niet kunnen naar mijn mening verder achterop raken en vereenzamen.
Zeer belangrijk	mensen moeten langer zelfstandig blijven wonen; gemeente zorg dat dit ook mogelijk is/wordt
Zeer belangrijk	Met nadruk op het woordje 'kunnen'.
Zeer belangrijk	Met name de ouderen die hun hele leven dienstbaar zijn geweest hebben meer dan het recht op hulp voor primaire behoeften
Zeer belangrijk	Mijn vrouw krijgt tot volle tevredenheid 2 uur huishulp ondersteuning (ook als vrijwilliger Buurthuis zijn wij inzetbaar).
Zeer belangrijk	Nadruk op kunnen is belangrijk
Zeer belangrijk	Of ik daarin vertrouwen heb????
Zeer belangrijk	Omzien naar elkaar als medeburgers is belangrijk maar als het niet meer gaat is het belangrijk dat er ondersteuning geboden kan worden.
Zeer belangrijk	Omzien naar elkaar, géén achterstelling!
Zeer belangrijk	ook hier geldt de gemeente is er voor zijn mensen en niet andersom. Het welzijn moet vooropstaan,
Zeer belangrijk	op dit moment vind ik dat het soms niet goed gaat en denk ik dat de gemeente de zorgkosten van het rijk liever anders gebruikt dan voor de hulp behoevende
Zeer belangrijk	Opdat wij ouderen langer thuis kunnen blijven wonen.
Zeer belangrijk	Ouderen mogen niet aan hun lot overgelaten worden. Zij zijn wel de fundering van de huidige samenleving.
Zeer belangrijk	Ouderenzorg en sport.
Zeer belangrijk	Overheid als sociaal vangnet belangrijk, menselijke maat

	en maatwerk moet bij gemeentelijke uitvoering voorop staan.
Zeer belangrijk	plezier in het leven geeft levensvreugde en voor behinderden is dat moeilijker
Zeer belangrijk	sluit aan bij mijn opmerking op de vorige vraag ook al gaat dit vooral over t financiële vlak
Zeer belangrijk	Tenzij dit is wat het huidige kabinet eronder verstaat
Zeer belangrijk	Van het hele begrip samen in samenleving blijft weinig over als je deze waarde niet hoog hebt. Het verschil waarmee de vraag om bijvoorbeeld vluchtelingen op te vangen nu wordt aangepakt vind ik gênant. Grootegast lukt het niet om een passen antwoord te geven terwijl een gemeente als Zuidhorn daar juist heel mooi in lijkt te slagen. Laat de gemeente westerkwartier een gemeente zijn met oog voor zorg!
Zeer belangrijk	voor het optimaal functioneren voor jong en oud
Zeer belangrijk	Vooral de ouderen komen tekort!!!
Zeer belangrijk	Vooral voor ouderen en gehandicapten.
Zeer belangrijk	vraag met een hoog open deur gehalte natuurlijk, u zult dat ook vinden; maar hoe gaan we dit organiseren is natuurlijk de vraag
Zeer belangrijk	We komen waarschijnlijk allemaal op een punt in ons leven waarop we ook hulp zouden kunnen gebruiken. Door de veranderde zorg is dit een zeer belangrijk punt, helemaal in deze overgangsfase.
Zeer belangrijk	WE verwachten dat dit ook gebeurd, we twifelen.!
Zeer belangrijk	Wel mag van iedereen verwacht worden dat hij/zij alles wat in zijn vermogen ligt zal doen om zelf in zijn behoeften te voorzien, maar dan moeten we ook niet moeilijk doen om mensen die dat niet kunnen hierin te steunen voor zover dat noodzakelijk is.
Zeer belangrijk	wordt nu bijna niet gedaan
Zeer belangrijk	Zonder goede zorgvoorzieningen is het een gemeente die weinig voor de medemens over heeft. Het is wel belangrijk dat dit redelijk verdeeld onder de mensen die het nodig hebben.
Zeer belangrijk	zorg levert al te veel in
Zeer belangrijk	Zorgen voor elkaar is een eerste vereiste. Graag 100% beter dan nu.
Belangrijk	alleen mensen die het echt nodig hebben
Belangrijk	als de mensen hier ook zelf over mee kunnen beslissen
Belangrijk	Burgers samen met de overheid.
Belangrijk	dat hier ook goed naar word gekeken wie het nodig heeft !!!!!!



Belangrijk	Dat wil niet zeggen dat de Gemeente geen zorgtaak meer op zich neemt en alles delegeert naar familie en burens van de zorgvrager.
Belangrijk	De gemeente moet dan wel zorggeld ook werkelijk voor zorg gebruiken en zo een zorgzame samenleving mogelijk maken.
Belangrijk	Deze kernwaarde is duidelijker. Hier sta ik achter in algemeenheid! Maar wat is de definitie van: niet in hun eigen primaire behoeften kunnen voorzien? Wat zijn de criteria? Het moet geen verzorgingsstaat/gemeente worden, zodat mensen lui worden gemaakt. De zelfredzaamheid van de burger moet gestimuleerd worden. Mensen mogen wat doen voor hun bijstandsuitkering, afval opruimen. Zieke mensen moeten geholpen worden, maar als men rookt en veel vet eet moeten de gevolgen niet aangepakt/ondersteund worden, maar de oorzaak. Hier ook streng in zijn. Handhavend!
Belangrijk	Deze kernwaarden gelden toch voor de hele Nederlandse samenleving in het algemeen en niet specifiek voor een nieuw te vormen gemeente Westerkwartier? Nogal gratis uitgangspunt...
Belangrijk	Deze waarde heb ik voor een groot deel al ingevuld bij de vorige vraag.
Belangrijk	Dit alleen als het echt noodzakelijk is. Er zijn nu nog genoeg mensen die weten dat ze wel geholpen worden dus er ook niets aan doen om hun leven enigszins te verbeteren
Belangrijk	Dit verdient de toelichting dat deze ondersteuning vanuit de gemeente dient te komen en dat het aanvragen daarvan eenvoudig en begrijpelijk dient te zijn.
Belangrijk	door wie?
Belangrijk	Een zorgzame samenleving maak je samen. Het feit dat ik al enkele malen met rollator en al door een formule I automobilist van de voetgangersoversteekplaats bij Lidl ben geveegd, geeft mij het idee dat die opvatting niet algemeen is.
Belangrijk	Eigen inbreng, eigen omgeving en eigen vorm van mogelijke zelfstandigheid moeten wel gestimuleerd worden.
Belangrijk	fijn dat dit er steun van de gemeente is \"tijdelijke\" vind het wel belangrijk dat ze er zelf alles aan doen om weer terug te gaan naar zelfredzaamheid.
Belangrijk	Gebruik het zorg geld uit Den Haag waar het voor NODIG is. Bespaar niet ten koste van mensen die zich niet kunnen verweren tegen de voor hen noodzakelijke zorg.

Belangrijk	Heb even getwijfeld tussen \"belangrijk\" en \"neutraal\" en wel omdat ik van mening ben dat eenieder in de basis zichzelf moet bedruipen en zich daarvoor ook tot het uiterste moet inzetten. En indien dat dan nog niet lukt, eerst dan komt de gemeente in beeld.
Belangrijk	Het is te hopen dat dit geen dode letter blijkt te zijn, wat dit onderwerp betreft geeft de recente ontwikkeling niet veel hoop.
Belangrijk	Hoe zo, dit geldt nu toch ook al in de bestaande gemeenten? Ook hier geen reden voor fuseren.
Belangrijk	Ik dacht eerder aan een zorgzame overheid
Belangrijk	Ik vind niet primair een taak van de plaatselijke overheid, maar ook en vooral van de landelijke overheid. Anders kunnen we Noord NI beter afsplitsen.
Belangrijk	Is zeker belangrijk, het moet niet te ver gaan. Het verschil tussen een minimumloon en een uitkering is zo klein dat men niet meer is gemotiveerd om echt aan de slag te gaan. Het verschil moet dusdanig zijn dat het leidt tot een verbetering, motivering en inkomen verbetering.
Belangrijk	maar er zijn meerdere die wel kunnen werken maar van een uitkering leven met bijverdienste!
Belangrijk	Maar geen overdreven hulpverlening. Zelf werkzaam moet worden beoordeeld. Hierin kan mantelzorg een belangrijke hulpbron zijn.
Belangrijk	me3t financiële seun van gemeente Westerkwartier
Belangrijk	Mensen met een beperking of ouderen in een bejaardenhuis mag je niet verstoppen, deze mensen hebben ook verzorging nodig.
Belangrijk	Mensen, jong of oud, moeten kunnen terugvallen op een vangnet indien nodig.
Belangrijk	Met de nadruk op \"kunnen\". Mensen die niet willen vind ik zeer onbelangrijk.
Belangrijk	Met een duidelijke visie van ondersteuning van maatschappelijke context en niet vanuit efficiency alleen.
Belangrijk	Natuurlijk is dit belangrijk. Maar uiteindelijk gaat het wel om de praktijk. Hoe ziet die eruit? En waar en bij wie ligt de verantwoordelijkheid?? En waar kan hulp geboden worden enkel door een beetje meer service te bieden vanuit de betrokken ambtenaar. Compassie en betrokkenheid naar de inwoners vanuit de gemeente.
Belangrijk	Niet alleen ondersteuning door burgers, maar in eerste instantie door de gemeente met behulp van.
Belangrijk	Niet in de vorm van asielzoekersopvangen
Belangrijk	Op zich een hele mooie doelstelling maar praktijk leert dat hoe groter de organisatie....dus gemeente hoe moeizamer



	het gaat Uiteindelijk zal de behoeftige hier de dupe van worden.
Belangrijk	Ouderen dienen zo lang mogelijk zelfstandig te kunnen blijven wonen evt met behulp van betaalbare zorg aan huis.
Belangrijk	Wegens bezuinigingen en kortingen in de zorg waar ook in de bejaarden,jeugdzorg of gehandicaptenzorg bij hoort een speerpunt maken in de nieuwe gemeente.
Belangrijk	Zorg voor de mensen is zorg voor jezelf
Neutraal	Het is al goed zo, en niet al het geld hoeft daar in te gaan zitten. Vluchtelingen kunnen beter onderdak krijgen in de grote steden aangezien daar veel meer faciliteiten zijn en ook meer kans op werkgelegenheid.
Neutraal	In onze huidige tijd vindt ik dit een te ruime vraag als het gaat om de eigen gemeenschap zeg ik belangrijk maar met de hedendaagse politieke verandering zeg ik neutral.
Neutraal	Lijkt mij, in elke situatie, niet meer dan normaal.
Neutraal	mensen moeten leren minder afhankelijk te zijn van een overheid
Neutraal	Mooie woorden
Neutraal	Naar mijn mening moet ieder zijn eigen verantwoordelijkheid nemen, mensen die gespaard hebben voor hun oude dag draaien voor de kosten op van mensen die ruig geleefd hebben en dat stuit mij tegen mijn borst.
Neutraal	Project Helpende Handen in Oldehove moet weer afhankelijk zijn van vrijwilligers die zich inzetten om anderen te helpen: waar is een professioneel vangnet, vraag je niet teveel van vrijwilligers?
Neutraal	Vraagstelling is voor mij niet concreet: \"Worden ondersteund\" is een zeer breed begrip en wat primaire behoeften zijn anno 2019 is mij niet duidelijk.
Onbelangrijk	Misschien kan de nieuwe gemeente beter gaan investeren in het begeleiden van mensen op de arbeidsmarkt, en daar een strenge procedure op los laten naar werkelijk hulp behoevende mensen. Zodat er geen misbruik gemaakt kan worden
Zeer onbelangrijk	ben nu tevreden
Zeer onbelangrijk	leren ieder mens zijn eigen broek moet ophouden. alleen als dat echt niet kan, inspringen en helpen
Zeer onbelangrijk	niet alles binnen halen wat geld kost. eerst je eigen broek ophouden en dan kijken wat er nog meer kan. kosten besparen waar het kan.

### 3.3 Vraag 4: Kunt u aangeven hoe belangrijk u de kernwaarde *\"vitale dorpen\"* voor de nieuwe gemeente vindt?

Antwoord	Eventuele toelichting
Zeer belangrijk	Aantrekkelijke dorpscentrum met een divers middenstands aanbod. Sportvoorzieningen. Etc.
Zeer belangrijk	Als alles maar niet naar de grootste dorpen gaat, Leek en Zuidhorn.
Zeer belangrijk	Dit betekent echter niet dat de gemeente er maar voor moet zorgen (en financieren) dat ieder dorp elke voorziening heeft.
Zeer belangrijk	Dorpen en inwoners mogen hun eigen indentiteit niet verliezen.
Zeer belangrijk	Een leefbare omgeving is waar iedereen zich prettig bij voelt en voorkomt ook leegloop, etc, verpaupering, e.d.
Zeer belangrijk	Eigen dorpen geen postkantoor, winkels, groepspraktijk, bushaltes, enz. afnemen!! (sportmogelijkheden)
Zeer belangrijk	Elk dorp z'n identiteit. Zeker de grotere dorpen verschillen nogal in identiteit. Ze zijn de grote broer van de dorpen die toebehoren tot de huidige gemeentes. Met het verliezen van een \"gemeentecentrum\" moeten de burgers niet ook nog eens het gevoel krijgen dat ze ineens bij een nieuwe elite zijn aangesloten. Niet thuishoren bij, afzetten tegen en een minderwaardigheidscomplex liggen op de loer.
Zeer belangrijk	Er moet weer gezorgd worden dat er leven in de dorpen blijft, nu heel veel winkels verdwenen zijn en ook kleine basisscholen uit de dorpen, een mooi voorbeeld \"Tante Til\" in Enumatil
Zeer belangrijk	Het is belangrijk dat de dorpen hun eigen identiteit behouden.
Zeer belangrijk	Het is belangrijk om de leefbaarheid in de kleinere dorpen zoveel mogelijk te behouden. Als dat niet gebeurt, zal het platteland verder onleefbaar worden. Er treedt dan ook verkrotting op in de kleinere dorpen.
Zeer belangrijk	Het is van groot belang voor de leefbaarheid van een dorp dat er voldoende voorzieningen dit te waarborgen.
Zeer belangrijk	Het leven in een dorp, is niet niks. Het is erg belangrijk dat er voor de basisschoolkinderen, jeugd en ouderen verschillende dingen worden georganiseerd. Dat vergroot ook de samenhang in dorpen. Ook neemt de veiligheid toe, aangezien dat (bijna) iedereen wat doet voor een andere maar ook voor zichzelf. Verschillende activiteiten zijn



	erg leuk! Zoals de kinderspelweken in de zomervakantie. Ook is het belangrijk dat er verschillende dingen voor de jeugd beschikbaar is, zoals een soos. Dat is een leuke plek om samen te komen en iedereen weer eens te zien. Voor de ouderen zijn activiteiten ook erg belangrijk. Anders vervelen hun zich ook zo, en het is ontzettend gezellig om bijvoorbeeld op een dinsdagmiddag een keer met zijn allen een bak koffie te drinken met een gebakje, en daarbij wat te doen. Jeu de boules bijvoorbeeld.
Zeer belangrijk	Het wordt wel tijd dat Zuidhorn (daar woon ik) een beetje vitaler wordt. Vind het maar een dooie boel. AZC zal helpen denk ik
Zeer belangrijk	Ik denk dat de identiteit van de dorpen veel minder wordt, dit ondervonden met de samenvoeging met Zuidhorn. Denk dat de gemeentelijke herindeling wordt gestimuleerd/opgedragen wordt door Den Haag. De nieuw te vormen gemeente krijgen een klein zakje geld mee/ter compensatie. De lijn rijk/gemeente wordt met een grote gemeente korter dus goedkoper met een gedeelde aansprakelijkheid. Dit is o.a. de doelstelling. Denk aan de vermindering van het gemeentepersoneel en een nieuw te bouwen gemeentehuis, etc.
Zeer belangrijk	Ik denk dat hier zeker aandacht voor moet blijven. Voor Grijpkerk moet er aandacht blijven voor de Wierde, de jeugd SFC en ontwikkeling in de bouw van nieuwe huizen blijven. Zodat het dorp niet stil komt te staan en mensen van buitenaf blijft aantrekken.
Zeer belangrijk	Ik voel mij niet zozeer een wereldburger. Ik leef lokaal in een regio. Daarom zijn vitale dorpen vitaal voor mij
Zeer belangrijk	in alle hoofdkernen bv wel een zwembad behouden
Zeer belangrijk	Initiatieven op dorpsniveau als gemeente zo veel mogelijk ondersteunen. Is het daarnaast niet mogelijk om mensen te stimuleren meer buiten de grenzen van hun eigen dorp te kijken (een soort '\Gluren bij de burens\') en samenwerkingsverbanden aan te gaan? Bijvoorbeeld op gebied van sport en recreatie?
Zeer belangrijk	laat dorpen,dorpen blijven
Zeer belangrijk	Leefbaarheid dient te gelden voor ALLE inwoners. Leefbaarheid betekent de mate van welbevinden, waarbij de inwoners zich prettig voelen.
Zeer belangrijk	leefbaarheid wordt bepaald door een winkelstand, eis van de grote winkels als Jumbo, Blokker AH en bijv prima dat kleinere dependancesen zijn in de kleine kernen waar de zelfde prijzen worden berekend als in de grote winkel locatie. Denk bijvoorbeeld voor de uitgifte van een snelweg

	locatie aan een groot bedrijf met zorgplicht in kleine kernen.
Zeer belangrijk	leefbare dorpen zijn zeer belangrijk voor jong en oud, anders krijgt men leegloop.
Zeer belangrijk	Maar zorg als gemeentebestuur voor evenwicht tussen de dorpen.
Zeer belangrijk	Moet ook zo blijven lijkt me
Zeer belangrijk	niet alleen voorzieningen in de hele grote dorpen waar nu de gemeentehuizen staan maar ook voorzieningen behouden/bouwen in andere kernen.
Zeer belangrijk	niet alles naar de grote dorpen brengen. een verarming van het platte land. dus ook in kleine plaatsen bejaarde huizen voorradig hebben.
Zeer belangrijk	om de leefbaarheid op peil te houden
Zeer belangrijk	Ook hierbij is het, net zoals in de vorige '\Vitale\''vraag, weer van groot belang om de saamhorigheid in de dorpen en woonomgeving te ondersteunen door tal van activiteiten en faciliteiten. Een bibliotheek of zwembad die op een kwartier autorijden-afstand ligt, behoort beslist niet bij de saamhorigheid van '\vitale dorpen\' en komt evenmin ten goede aan het woonplezier.
Zeer belangrijk	Samenwerking is nodig en ook goed, maar dit mag nooit ten koste gaan van de betrokkenheid op de eigen dorpsgemeenschap. We behoren in 2019 tot de gemeente Westerkwartier, maar onze identiteit ontlene we aan on eigen dorp.
Zeer belangrijk	Veranker inde overeenkomst dat gemeente gelden over alle dorpen besteed wordt en niet dat de grote kernen er vandoor gaan met onevenredige verdelingen.
Zeer belangrijk	Vitale dorpen vraagt vitale verenigingen dorpsbelangen. Dit is niet altijd het geval en het dorp mist vaak de courage hier een eind aan te maken. Daarmee worden mogelijkheden voor velen onbenut. Een actieve gemeente zou daar een stimulerende rol in kunnen spelen. Bij onvoldoende activiteit zou de gemeente moeten kunnen interveniëren middels overleg, eisen stellen en aan het eind van de keten zelfs ingrijpen.
Zeer belangrijk	Vitale dorpen zijn belangrijk voor de leefbaarheid. Belangrijk is dat er ook oog blijft voor de kleinere kernen.
Zeer belangrijk	Vitale dorpen zijn de hoofdadere van de gemeente
Zeer belangrijk	Vitaliteit= ook in de buitengebieden SNEL internet. Het is duur voor de gemeenten qua aanleg, maar aantrekkelijkheid en vitaliteit wordt groter.
Zeer belangrijk	Vooraf erkenning van de verschillen in identiteiten is erg belangrijk.
Zeer belangrijk	Zeer belangrijk om te voorkomen dat we leegloop krijgen in



	de kleine dorpen
Zeer belangrijk	zelfredzaamheid is beter
Zeer belangrijk	zo hebben wij in ons dorp nog geen dorps huis, en vind de gemeente dat we dan maar naar het naburig dorp moeten gaan en daar gebruik moeten maken van hun dorps huis of andere voorzieningen. Maar door het verdwijnen van de kerken, die eerst een goede \'dorps huis functie\' bekleden gaat de leefbaarheid uit ons dorp. Naar het naburig dorp is geen optie, want daar ligt niet het \'hart\' van het dorp. Daar ontmoet je niet de mensen uit eigen dorp, die je wel graag wilt ontmoeten en leren kennen.
Belangrijk	Ambitie ten aanzien van voorzieningen te hoog geformuleerd. Wekt teveel verwachtingen. Vitale dorpen zijn wel belangrijk, rol overheid per dorp invullen.
Belangrijk	bovenal te complex en vaag omschreven. \'Zijn leefbaar\' moet je nou met zo\'n omschrijving....
Belangrijk	Daar waar goeie voorzieningen zijn zowel in de zorg als wel in de winkelvoorziening geeft een sociale band en buurtplicht
Belangrijk	Dat is wel je woon- en veelal ook je leefomgeving, dus een belangrijk element in het bestaan van de mens.
Belangrijk	De gemeente dient daar in te ondersteunen door sprong en verenigingen beter te ondersteunen. Dat hoeft niet altijd in geld te zijn, maar kan ook door het meedenken in oplossingen rond vergunningen.
Belangrijk	De gemeente moet de voorwaarden scheppen.
Belangrijk	De uitgaven zouden wel wat beter verdeeld mogen worden over de verschillende dorpen. Er wordt ontzettend veel geïnvesteerd in een dorp als Zuidhorn, maar in de kleinere dorpen wordt er nog niet eens de moeite genomen om bijvoorbeeld de perken en paden fatsoenlijk te onderhouden.
Belangrijk	de vragen tot nu toe gesteld, lijken open deur\'vragen
Belangrijk	Dit zijn minimaal 2 vragen. Iedereen moet zich er thuis voelen. We moeten echter niet moeilijk doen om bepaalde voorzieningen te centraliseren, ook als dit betekent dat er eens iets verder moet worden gereisd. Het is belangrijker dat meer doelgroepen (van enige omvang) worden bediend dan dat grote doelgroepen op meerdere plaatsen worden bediend.
Belangrijk	Dorpen dienen hun eigen identiteit te behouden met eigen voorzieningen. Dorpen die dicht bij elkaar liggen kunnen natuurlijk gebruik maken van elkaars faciliteiten.
Belangrijk	Een vitaal dorp moet ook ondersteund worden door de gemeente en kan niet louter afhankelijk zijn van de

	dorpsbewoners. Thuis voelen in een dorp hangt af van de acceptatie door mede-bewoners, dit kan een heikel punt zijn.
Belangrijk	Elk dorp moet zijn eigen identiteit kunnen bewaren binnen het grote geheel
Belangrijk	Erg vage en niet helder geformuleerde vraag m.i.
Belangrijk	Gaat fout, met samengaan. Simpel voorbeeld: de gemeentelijke zaken voor de kleine dorpen kunnen vast niet meer ter plaatse worden afgehandeld straks.
Belangrijk	Gemeente moet niet een wig drijven tussen de bevolking in een dorp zoals wel gebeurt is in Den Horn.
Belangrijk	Graag ook met respect voor elkaar
Belangrijk	Het zou mooi zijn wanneer hier vanuit de gemeente ook weer een betrokkenheid is. Laat je zien, letterlijk! Dit geldt ook voor de betreffende ambtenaren.
Belangrijk	idem als vorige vraag
Belangrijk	Ik ben bijkans ontroerd bij het aanschouwen van al dit moois
Belangrijk	Ik vind het nog steeds vaag... hoe verschillen dorpen in identiteit? En wat zijn die identiteiten en wat zijn kwalitatieve voorzieningen? Het is nog erg vaag..
Belangrijk	Laat in eerste instantie de dorpen hun eigen identiteit houden, laat dat langzaam overlopen in de nieuwe gemeente, een gewenningsperiode.
Belangrijk	Mensen kiezen bewust om in een bepaald dorp te wonen. We moeten met elkaar zorgen dat de dorpen leefbaar blijven.
Belangrijk	Moet eerlijk verdeeld zijn, niet dat 1 dorp meer moet gaan opleveren waar de ander van mee geniet
Belangrijk	Niet alles kan overal.
Belangrijk	Niet in elk dorp kan je alle kwalitatieve voorzieningen in de benen houden, maar als het een beetje levensvatbaar is, verwacht ik van de gemeente stevig support.
Belangrijk	Ook deze kernwaarde is weer zodanig geformuleerd dat je er alle kanten mee op kunt, van een beschermende tot een \'zoek het maar uit\'. SPORTEN IS BELANGRIJK VOOR DE GEZONDHEID VOOR JONG EN OUD MAAR OOK DE OUDERENVERENIGINGEN DIE DICHT BIJ DE BEWONERS STAAN ZIJN HEEL BELANGRIJK OM VEREENZAMING TEGEN TE GAAN
Belangrijk	t.b.v. de onderlinge verbondenheid
Belangrijk	Van belang is te kijken wat nodig is aan voorzieningen. Belangrijk is dat de gemeente alleen faciliteert daar waar nodig. Van belang is in te zetten op het stimuleren van zelfredzaamheid, het aangaan van verbindingen, burgers





	zelf mee laten denken wat ze zelf kunnen en wat nodig is. Dat betekent tijdig informeren.
Belangrijk	Vanuit de politiek en de gemeenschap moet dit een aanhoudende zorg zijn een altijd doorgaand proces.
Belangrijk	Vitaal hoeft niet te betekenen dat elk dorp alle voorzieningen moet hebben. Belangrijk vind ik wel een \"dorpshuis\" voorziening.
Belangrijk	Vitale dorpen! Dit bereik je door, ook in de kleinere dorpen toch de normaalste voorzieningen als lagere scholen, voorzieningen tbv sportclubs enz.in stand te houden en niet alleen in de grotere dorpen. Daardoor krijg je nog meer leegloop op het plaaat land.
Belangrijk	Voor vitale is het belangrijk, daar samenhang, en het lief en leed met elkaar te delen en p te lossen
Belangrijk	Voorzieningen op maat zijn belangrijk
Belangrijk	Wat betekend dit nu precies in de praktijk? Het klinkt wederom mooi.
Belangrijk	Werkzaamheden verdelen infrastructuur ,enz
Belangrijk	Wie kan hier nu tegen zijn? Maar de vraag is wat het in de praktijk betekent, als er geld moet worden verdeeld.
Belangrijk	Zal moeilijk gaan , een ieder heeft zijn eigen verleden.
Belangrijk	Zo mogelijk moeten dorpen veel eigen initiatieven tonen en proberen zo onafhankelijk mogelijk te zijn. Vitaliteit komt van binnen uit.
Neutraal	Aks we niet oppassen dan krijg je in sommige dorpen leegstand. Voor ouderen zijn de voorzieningen niet meer goed. Als ik bv dorpshuis in Oldhove bekijk dan blijkt dat ouderen en mindervaliden daar heel vaak niet in kunnen omdat de lift niet werkt of omdat ze hem zelf niet kunnen bedienen. De gemeente moet zich schamen dat dat gebeurd, maar ik vrees dat dit straks nog erger wordt.
Neutraal	De kernwaarde is te algemeen gesteld voor mij om een uitspraak over te doen. Erg afhankelijk van de situatie, welk dorp, welke voorziening en welke kosten daarmee samenhangen.
Neutraal	Dit is niet alleen een taak van de overheid, maar ook van de inwoners zelf.
Neutraal	heb hier niet een uitgesproken mening over
Neutraal	Hier worden begrippen niet nader gedefinieerd. Wat zijn bijv. kwalitatieve voorzieningen? Dus kan er geen oordeel worden geveld.
Neutraal	Ingewikkelde zinsbouw, waardoor de definitie van deze kernwaarde voor mij niet duidelijk is. Ben van mening dat het niet reeel is in elk dorp elke voorziening \"overeind\" te houden.

Neutraal	Is toch vanzelsprekend
Neutraal	Men zal moeten accepteren dat niet ieder dorp zal kunnen groeien en alle voorzieningen in ieder dorp gehandhaafd kunnen worden, dus keuzes maken en het algemeen belang laten prevaleren boven het dorpsbelang.
Neutraal	Ook kwalitatief is geen concreet gegeven
Neutraal	Vitaal is blijkbaar uw toverwoord. Gemeenschap en kleinschalige samenhang en betrokkenheid, ook voor de diversiteit is voor mij elementair! Geen schaalvergroting en anonimisering!
Neutraal	Zegt me weinig wat nu daadwerkelijk bedoeld wordt
Onbelangrijk	Beetje vage omschrijving
Onbelangrijk	Bijvoorbeeld: Huidig beleid in gemeente is niet mijn idee van vitaal beleid. Een kunstgrasveld voor elk dorp op kosten van de gemeenschap vind ik onbelangrijk en een zeer oneerlijke verdeling van gemeenschapsgeld over sportverenigingen. Een verzorgingstehuis bouwen zogenaamd voor mensen uit de regio, terwijl in de praktijk de eerste op de wachtlijst uit het noorden in het verzorgingstehuis wordt geplaatst, vind ik ook een onbelangrijke kwalitatieve voorziening niet rekening houdend met landelijke trends buiten de gemeente. Goed openbaar vervoer in de gemeente dus ook tussen de dorpen zuidhorn, grootegast, marum, leek en niet alleen naar de grote kernen drachten en groningen.
Onbelangrijk	Door technische vooruitgang worden geografische grenzen van dorpen steeds minder belangrijk Leefbaarheid en kwalitatieve voorzieningen worden steeds meer op een andere manier aangeboden
Onbelangrijk	Hebben jullie geen inspraak over. Bedrijven moeten met initiatief komen. Valt een supermarkt om in een klein dorp dan heeft de gemeente daar niks tegen in te brengen. Hetzelfde geldt voor onderwijs. Sluiting van kleine scholen moet worden voorkomen.. Alleen hebben de gemeenten ook daar geen invloed op.
Onbelangrijk	Het is maar de vraag of dorpen eigen identiteit hebben. Als dat al zo is geldt dat meer voor de autochtone bevolking dan \"import\". De mate van voorzieningen graag met moderne visie beschouwen. Een hoog frequent netwerk van (elektrische) busjes tussen de kernen kon wel eens heel effectief zijn. De gemeente als netwerk van mensen, niet als verzameling grote en kleine kernen.
Onbelangrijk	Uiteindelijk groeien voorzieningen naar elkaar toe. Een paar km meer maar wel kwalitatief hoogstaande voorzieningen in verstandiger dan ieder dorp alle voorzieningen met een



	kostenlast en een kwaliteit probleem van dien.
Geen mening	Dit is een holle managementzin
Geen mening	Ik begrijp de vraag niet, in een aantal dorpen is bijna geen enkele kwalitatieve voorziening meer aanwezig. Noem bushaltes, scholen, zwembaden. Het gaat niet alleen om geld, maar ook maatschappelijke betrokkenheid is belangrijk. Sommige voorzieningen kunnen misschien niet uit, maar zijn erg belangrijk voor de leefbaarheid.
Geen mening	Kan de grote gemeente Westerkwartier die eigen \\r\\nidentiteit van de verschillende dorpen wel behouden?
Geen mening	zeer onduidelijke omschrijving!!!!

### 3.4 Vraag 5: Kunt u aangeven hoe belangrijk u de kernwaarde "buitengebied" voor de nieuwe gemeente vindt?

Antwoord	Eventuele toelichting
Zeer belangrijk	Alle voorzieningen dienen voor iedereen bereikbaar te zijn. Denk hierbij ook aan aanrijtijden voor hulpdiensten.
Zeer belangrijk	Bedoelt u of het leuk wonen is in het buitengebied? Ja hoor, hier en daar een fiets- en wandelpad erbij. Wat meer cultuurgrond aan de natuur teruggeven. Meer mogelijkheden om de hond vrij te laten rondlopen. De jacht inperken. Wees creatief.
Zeer belangrijk	behoud dorpse karakter
Zeer belangrijk	Bij deze herindeling géén 'nieuwe gebieden' openstellen voor bebouwing! Wij zijn al bezig op vele locaties!
Zeer belangrijk	Buitengebied is heel mooi om vooral de investeringen binnen het kerndorp te houden en de bewoners in het buitengebied maar een beperkte bibliotheek te bieden terwijl de bibliotheek in Zuidhorn goed voorzien is, ook met kunst!
Zeer belangrijk	Buitengebied moet buitengebied blijven, niet voor mega bedrijven / mega boerderijen. Wel mede voor kleinschalige ontspanning voor mens en dier!
Zeer belangrijk	buitengebieden worden nu wel eens vergeten
Zeer belangrijk	Dat is m.i. waarom mensen ervoor kiezen om in een dorp te wonen en niet in de grote stad.
Zeer belangrijk	De oorspronkelijkheid van het gebied moet bewaard blijven
Zeer belangrijk	DE Streek heeft een agrarische achtergrond en dat moet zo blijven. Ook de kleine dorpen zijn belangrijk!
Zeer belangrijk	Door de eeuwen heen is dit leefgebied ontstaan. We moeten zuinig zijn op de samenhang tussen dorpen en omgeving.

	Laten we uitkijken voor te grote gebouwen, dat past hier niet en verstoort het evenwicht tussen dorpen en groen.
Zeer belangrijk	een nieuwe woonwijk in buitengebied vind ik niet wenselijk, zogenaamde inbouw van leegstaande industriegebieden is mijns inziens veel beter.
Zeer belangrijk	Een nogal 'cryptische' vraagstelling: duurzaamheid behoort integraal van toepassing te worden gesteld voor bebouwd en onbebouwd en verdient dan de kwalificatie 'zeer belangrijk'.
Zeer belangrijk	Er moet zeer zorgzaam omgegaan worden met de onbebouwde omgeving om het vooral leefbaar te houden.
Zeer belangrijk	geen bebouwing in buitengebieden, maar natuurbehoud.
Zeer belangrijk	Geen natuur gaan opofferen voor wonen en werken. Er is voldoende ruimte voor inbreiding, zodat uitbreiding niet nodig is.
Zeer belangrijk	Handhaving bestaande regels. Voorkomen van overlast van licht, geluid, stank van illegaal branden en zwerfafval.
Zeer belangrijk	Heb respect voor de landbouw want van natuur kun je niet leven.
Zeer belangrijk	Het buitengebied dient als rustpunt binnen de gemeente. Mensen moeten aangemoedigd worden ook in het buitengebied te gaan wonen, zodat oude boerderijtjes opgeknapt worden en landbouwgrond beschikbaar blijft. Delen van deze frond zouden teruggegeven kunnen worden aan de natuur doordat deze gekocht worden door de gemeente of stichtingen. Delen van de grond moeten bij tuinen getrokken kunnen worden.
Zeer belangrijk	Het buitengebied is alles buiten de grotere dorpen. De grotere dorpen zijn dan Doezum, Noordwijk en Korhorn, Grootegast, Oldekerk, Niekerk, Noordhorn, Oldehove, de dorpen tussen Leek en Marum. Enz. Kleine dorpen zijn Niezijl, Kommerzijl, Niehove, Visvliet, Pieterzijl enz.
Zeer belangrijk	Het buitengebied moet juist in een niet stedelijke gemeente gekoesterd, in stand gehouden en zo mogelijk verbeterd worden met oog op de ecologische diversiteit die deze grote gemeente heeft.
Zeer belangrijk	Het buitengebied moet zo groen mogelijk blijven, zonder dat dit ten koste gaat van uitbreidingsplannen van (agrarische) ondernemers. Alle partijen moeten dan vooral een positieve benadering hebben en kijken hoe het zo goed mogelijk inpasbaar is, zonder dat daar veel extra kosten of beperkingen aan verbonden zijn.
Zeer belangrijk	Het is belangrijk dat de gemeente zich niet alleen op het binnen gebied richt, maar ook zeker op het buitengebied. In Zuidhorn zie je dat dit niet is goed gegaan. Hier is onvrede



	over en dat is jammer. Er zou een beter verdeelsleutel moeten zijn. Zodat het overal fijn vertoeven blijft.
Zeer belangrijk	Het westerkwartier staat voor landelijk leven! Ik zou t zonde vinden als dat zou verdwijnen
Zeer belangrijk	Ik begrijp echter de uitleg gegeven bij buitengebied niet.
Zeer belangrijk	Ik realiseer me dat de vijf kernwaarden de kernwaarden zijn zoals de nieuwe gemeente zich wil presenteren en niet zoals ze thans opereren. Ik denk hierbij aan het voormalig Netam terrein.
Zeer belangrijk	Ik vind het belangrijk dat de natuurwaarden van het buitengebied bewaard blijven. Dus niet in alle kernen ongebreidelde bouwactiviteiten
Zeer belangrijk	Ik vind het coulissenlandschap van het Westerkwartier erg mooi en geniet daar ook veelvuldig van. Ik ben voorstander dit in stand te houden. Bovendien houdt gemeente Marum zijn singels in tact ondanks nieuwbouw en heb daar veel waardering voor
Zeer belangrijk	Ik vindt het belangrijk dat er genoeg ruimte blijft voor Agrariers in het buitengebied.
Zeer belangrijk	Ik wil graag duurzaam bouwen en energie zuinig zijn .
Zeer belangrijk	Is juist kenmerkend voor elke gemeente. Buiten de dorpskern ontdek je juist de waardigheid van je eigen dorp.
Zeer belangrijk	Juist ook het buitengebied is kenmerkend voor deze regio.
Zeer belangrijk	Laat de gemeente westerkwartier aub het bijen beleid van Zuidhorn onderschrijven! Biodiversiteit dringt in het westerkwartier veel te veel verloren te gaan door de grootschalige landbouw, geen vergunningen meer voor mega stallen, meer bewust groen beheer!
Zeer belangrijk	Laat dit unieke landschap niet verwoesten door uitbreiding van dorpen. Want ik ben juist blij met het platteland, en vindt het heel erg als het groen moet plaatsmaken voor huizen en industrieterreinen (wat hier al veel te veel gebeurt). We zijn een plattelandsgemeente, dus wees daar zuinig op.
Zeer belangrijk	Maar pas op, dat men niet zonder brief aankondigingen, bepaalde zaken gaat veranderen, want dat is gewoon heel achterbaks. Helaas gebeurt dit nog al eens. Op die manier wordt de gemeente een dictatuur i.p.v een saamhorige gemeente.
Zeer belangrijk	met meer mogelijkheden/opties om buiten de 'bebouwede kom' een (nieuw) co2 neutraal en zelfvoorzienende woonruimte te kunnen en mogen bouwen.
Zeer belangrijk	Milieubeleid essentieel. Natuur en rustplekken idem. Landschapsbeheer.
Zeer belangrijk	Mits toegankelijk dmv wandelpaden

Zeer belangrijk	Naar mijn mening is de gemeente helemaal niet zo duurzaam. Kijk naar uitbreiding van veeteelt, waar blijft alle mest? En ook hier vrees ik het ergste.
Zeer belangrijk	NATUUR IS SUPER BELANGRIJK MAAR MOET OOK OP EEN GOEDE MANIER BEHEERD WORDEN. ZOEK EEN JUIST EVENWICHT IN BEHOUD EN BEHEER. HOUD HIERBIJ OOK REKENING MET DE BEWONERS IN DEZE GEBIEDEN
Zeer belangrijk	Niet alle natuur opofferen voor woningbouw e.d. Natuur is zo belangrijk. Als de mens zo doorgaat zal de aarde echt vergaan. In het nieuws zie je aardbevingen, overstromingen, droogte. De mens put de aarde uit. Natuur slaat keihard terug.
Zeer belangrijk	om verstedelijking tegen te gaan en het behouden van landschappelijke waarden
Zeer belangrijk	platteland is de kern
Zeer belangrijk	respect voor de natuur
Zeer belangrijk	Sneller internet voor het buitengebied!
Zeer belangrijk	Vind het een wat vreemde omschrijving van dit begrip, het is vaag en onduidelijkheid. Hoe groter het gebied wordt hoe onbekender het wordt voor de bestuurders.
Zeer belangrijk	Voor een optimaal leefklimaat.
Zeer belangrijk	Voorals de nadruk komt te liggen op BEHOUDEN. Durven wij hier, in tegenstelling tot het westen, wel een streep te trekken? Hoever gaan wij in het doorgaan met bebouwen?
Zeer belangrijk	Voorzieningen als glasvezel dienen ook in het buitengebied beschikbaar te zijn omdat dit een belangrijk onderdeel van onze samenleving is/wordt. De gemeente moet hierin ondersteuning bieden omdat een minderheid anders van deze essentiële voorzieningen blijft verstoken. De "identiteit" van de dorpen moet niet als een dwangbuis voor de individuele vrijheid gaan werken, waarbij gewaakt wordt dat het woongenot van iedereen in het betamelijke wordt gerespecteerd.
Zeer belangrijk	vraag onduidelijk, duurzaam zijn is van groot belang.
Zeer belangrijk	Wat is hier de omschrijving van duurzaam.
Zeer belangrijk	We moeten bewust kiezen voor een goede verhouding tussen de bebouwde en onbebouwde omgeving. Natuur is een belangrijk element in de leefbaarheid van mensen.
Zeer belangrijk	We wonen in het ruime noorden. Hierbij hoort een buitengebied wat erg belangrijk is voor de streek
Zeer belangrijk	Wel met de behoeftes als in de kernen ( Dus snel internet, ev Ziggo of glasvezel)
Zeer belangrijk	Westerkwartier wordt gekenmerkt door een fraai landschap, waarbij de houtsingels kenmerkend zijn. Ga dit ook benoemen en bescherm wat we hebben en stimuleer nieuwe



	aanplant. Ondersteun boeren hierbij op creatieve wijze en handhaaf waar nodig. Boeren zijn van waarde voor het gebied ,maar geef ze niet letterlijk en figuurlijk alle ruimte; het landschap is ook van mij !!
Zeer belangrijk	Westerkwartiergemeenten hebben goud in handen met het landschap en ontstaansgeschiedenis. Dat landschap staat onder druk, geen beschermingsstatus of -prikkel, en autonome ontwikkelingen in bijv landbouw zetten kernwaarden onder druk. Met visie stuur op landschap, water, stilte en duisternis nodig. Zeker nu gemeente meer RO verantwoordelijkheid heeft gekregen. Bestemming bebouwing juist wat lossen om kleinschalige '\footlose' bedrijvigheid nieuwe impuls aan agrarische bebouwing te laten geven. Leer van Gelderse Vallei, benut plek tussen noordelijke kernen van werkgelegenheid (Gr, Lw, Drachten, Heerenveen).
Zeer belangrijk	Word het straks ook te afstandelijk
Zeer belangrijk	Zeker geldt dit voor het Westerkwartier als geheel.
Zeer belangrijk	Zonder deze buitengebieden verliest het Westerkwartier zijn schoonheid en eigenheid. Denk bijvoorbeeld aan de boomwallen en weidevogels.
Zeer belangrijk	Zorg voor eengoede verbinding tussen de dorpen.
Zeer belangrijk	zorgvuldig omgaan met de onbebouwde omgeving daar een mens natuur nodig heeft om tot rust te komen
Belangrijk	Alleen Leek/Tolbert laten groeien
Belangrijk	Als het goed wordt aangestuurd, geen bouwactiviteiten in het buitengebied, geen megastallen bij samenvoegen boerderijen, geen activiteiten in leegkomende boerderij afboeken, dus geld ook voor leegstaande woningen, dus herbouwen.
Belangrijk	Buitengebied dient buitengebied te blijven. Niet noodzakelijke bebouwing moet vermeden worden.
Belangrijk	Buitengebied is belangrijk want daar wonen onze boeren. Zij zorgen voor onze melk, brood en eieren. Geef hen de ruimte (in alle opzichten) om hun passie uit te kunnen blijven voeren. Verder vind ik deze beschrijving onduidelijk.
Belangrijk	Buitengebieden betrekken alsof ze wonen in het dorp
Belangrijk	De buitengebieden leveren een stuk agrarische economie en werkgelegenheid op. Dit verwaarlozen gaat ten koste van de vitaliteit van het dorp.
Belangrijk	de identiteit als westerkwartier zal opnieuw moeten worden uitgedacht in elementen die samenvoegen om efficiency maar per leefomgeving aansluiten bij lokale belangen. Willen de mensen betrokken kunnen blijven en derhalve ook trots kunnen zijn op hun binnen en buiten

	gebied
Belangrijk	De kwaliteit van buitengebied heeft directe invloed op leefbaarheid in het dorp
Belangrijk	Duurzaam is een must. Goede verhouding tussen bebouwde en onbebouwde omgeving. Een POP-plan wordt door de Provincie gemaakt.
Belangrijk	Echter de invulling van deze kernwaarde is tot nu toe zeer bijzonder in de ogen van de bewoners van het buitengebied.
Belangrijk	Een samenleving heeft ruimte nodig om zich heen. Dat moet zo zijn dat de bewoners zich hier prettig in voelen qua natuur en rust. voldoende ruimte voor zowel gezinnen, alleenstaanden en ouderen om te kunnen recreëren
Belangrijk	Een vitaal dorp kan niet zonder een vitaal buitengebied, ze zijn van elkaar afhankelijk.
Belangrijk	Formulering kernwaarde onduidelijk ingevuld met containerbegrippen, die niks zeggen. Gaat hier om buitengebied: belangrijk voor boeren binnen de kaders van de overheid: landschappelijk historische kwaliteiten zijn belangrijk.
Belangrijk	Graag meer en duidelijke uitleg. S.v.p. meer informatie Waar is de gemeente duurzaam in??
Belangrijk	Het aanzicht van het dorp moet ook sterk zijn. Stel jij komt in je auto richting de gemeente '\Westerkwartier\' te rijden, en je ziet overal afval liggen en de wegen, bermen zijn niet onderhouden. Dan denk je toch ook wie wil hier nou wonen? Dus dan zouden mensen misschien wel hun dorp willen verlaten. Ook zijn fietspaden heel veilig maar ook erg leuk, voor jong en oud
Belangrijk	Het buitengebied is belangrijk voor de nieuwe gemeente. Met name zal het buitengebied naast de landbouw het ook een belangrijk gebied voor recreatie moeten zijn.
Belangrijk	Het gebied het westerkwartier heeft een uniek buitengebied, wat ook interessant is voor toerisme misschien een buitenkans.
Belangrijk	Het landschap/de natuur staat onder zware druk van de met name economische activiteiten zoals landbouw en transport/verkeer. Bemoeyenis van de overheid c.q. gemeente is van groot belang voor bescherming van deze waarden.
Belangrijk	Hoofddorpen mogen niet alle nieuwbouw naar het dorp trekken
Belangrijk	hou t groen groen en heb daar aandacht voor
Belangrijk	In een plattelandsgemeente kan het niet anders zijn dan dat het buitengebied een aansprekende plaats inneemt. Het is een onderdeel van de gehele leefomgeving.



Belangrijk	kent een kwaliteit in bebouwde en onbebouwde omgeving .. die past bij de identiteit..? Wat wil dit allemaal zeggen? Duurzaam? Milieuvriendelijk duurzaam?
Belangrijk	Mensen in het buitengebied mogen niet vergeten worden en er dient rekening gehouden worden met hun identiteit.
Belangrijk	Ook al weer belangrijk. Ik ben wel benieuwd wat wordt verstaan onder 'kwaliteit in de bebouwde en onbebouwde omgeving'. Iedereen is voor 'kwaliteit', maar wat betekent dat in de praktijk? En ook afgezet tegen vitaliteit?
Belangrijk	Toerisme is een miljardenbusiness met in verhouding veel arbeidsplaatsen.
Belangrijk	Van belang is niet alles vol te bouwen, ruimte te houden voor natuur. Kijken wat nodig is per kern, behoefte vanuit burger al dan niet in eigen omgeving te blijven wonen.
Belangrijk	Vind ik belangrijk door de leefbaarheid in takt te houden of te verbeteren
Belangrijk	waarom dan niets meer nieuwbouwen in b.v. Aduard
Belangrijk	we hebben het gevoel dat de buitengebieden nog wel eens vergeten worden denk bijv aan glasvezelkabels en goede wandel mogelijkheden
Belangrijk	Wel ruimte voor ontwikkeling houden. Niet alles op slot.
Belangrijk	zie b.v. de vragen naar "ömmetjes"
Belangrijk	zowel voor boeren en burgers leefbaar houden
Neutraal	De beslissing is vaak al genomen en daarna wordt er een inspraakavond georganiseerd.
Neutraal	De gemeente mag het buitengebied niet meer beperkingen opleggen. De boerenbedrijven moeten met de tijd mee en geen last krijgen van gemeentelijke bemoeizucht!!!
Neutraal	Deze stelling vind ik wat te vaag geformuleerd.
Neutraal	Deze vraag heeft niets met duurzaamheid te maken en geeft niet aan waar de kwaliteit op gebaseerd moet worden. Kortom een onjuiste vraag
Neutraal	Duurzaamheid als gemeente Westerkwartier moet nog bewezen worden.
Neutraal	gemeentes zijn hier erg star in
Neutraal	Het buitengebied kan niet zonder grotere plaatsen. Het buitengebied tav voorzieningen niet verder versterken.
Neutraal	In de buitengebieden zal de verandering nauwelijks merkbaar zijn, daar deze bewoners toch al gewend zijn verder te moeten reizen en over het algemeen meer zelfredzaam zijn dan in de kernen.
Neutraal	minder regelgeving bij bouwen
Neutraal	Onzinnige vraagstelling, wat is buitengebied?
Neutraal	Voor mij veel te abstract geformuleerd.Komt over als

	ambtelijk geleuter.
Onbelangrijk	Buitengebied is belangrijk maar ontwikkelingen moeten door kunnen gaan en dat betekent automatisch verandering. Dit houdt het buitengebied levendig en interessant voor bewoners en voor economische activiteiten/. Het buiten gebied "op slot" zetten zou uiteindelijk achteruitgang betekenen.
Zeer onbelangrijk	Buitengebied is net zo belangrijk als de zgn hoofddorpen, verwaarloos het buitengebied en je krijgt een tweespalt tussen de bewoners van de hoofddorpen en buitengebied.
Zeer onbelangrijk	De term "duurzaam" past in de global warming/ CO2 reductie hetze welke het peperdure, nutteloze speeltje zijn van gedesillusioneerde marxisten, die het mensen sarren nog niet verleerd zijn. En de zgn. "christenen"lummelen er achteraan natuurlijk.
Geen mening	Deze kernwaarde is volkomen nietszeggend gedefinieerd.
Geen mening	dit is een holle mangementzin
Geen mening	Geen concrete uitleg, lastig zo te beantwoorden
Geen mening	Google translate was not sufficient to understand this question!
Geen mening	Meneer heeft hier niets ingevuld, maar moet een antwoord aanvinken. Toelichting: weer zo'n vage vraag. Wat wordt hier bedoeld met 'duurzaam' en wat is de relatie met 'een kwaliteit in etc...'??
Geen mening	Niet te begrijpen vraag stelling
Geen mening	Nietszeggende definitie.
Geen mening	Vaag omschreven kernwaarde, niet duidelijk wat er mee bedoeld wordt.
Geen mening	Wat wordt met de vraag bedoeld? Niet concreet. Voor volop mogelijkheden voor bedrijvigheid in het buitengebied.
Geen mening	zeer onduidelijke omschrijving!!!!



### 3.5 Vraag 6: Kunt u aangeven hoe belangrijk u de kernwaarde "inwoner staat centraal" voor de nieuwe gemeente vindt?

Antwoord	Eventuele toelichting
Zeer belangrijk	Afstand tussen bestuur en burgerij zéér klein houden door te zorgen voor een zorgloket (burgerzaken) in iedere grote c.q. middelgrote plaats. De locatie van een gemeentehuis is daarbij dan niet meer van belang en kan gevestigd worden op een industrie- c.q. kantorenpark.
Zeer belangrijk	Als dat ook maar gebeurd niet als dit is beklonken door de politiek dat zij weer hun eigen gaan doen in niet naar de burger luisteren
Zeer belangrijk	als de gemeentelijke overheid hier maar naar luistert en niet links laat liggen zoals het meestal wel gaat en luisteren naar de bevolking wordt met een korreltje zout genomen...en wordt niet naar geluisterd.....
Zeer belangrijk	Als het maar open en transparant gebeurt!
Zeer belangrijk	Als ik in deze teleurgesteld ben en dat ben ik soms, dan heeft dat vaak te maken met : zo wil jij zelf toch ook niet behandeld worden ?
Zeer belangrijk	Als inwoner van de gem. Leek. Vind ik dat de ambtenaren van Leek zelf maar wat aanklooiën, zonder de inwoners te vragen of te informeren. Lekker transparant He?
Zeer belangrijk	Belangrijke waarde. De gemeente Zuidhorn heeft daar de laatste jaren al veel werk in verzet. Met het groter worden van de bestuurlijke organisatie is het altijd waken voor interne gerichtheid
Zeer belangrijk	Ben wel benieuwd hoe deze kernwaarde zich praktisch gaat uiten...
Zeer belangrijk	Ben zeer benieuwd hoe dit zal worden vormgegeven en geborgd! Immers door de schaalvergroting komt de gemeentelijke overheid verder van haar inwoners te staan.
Zeer belangrijk	Betekent dit dat we het hier hebben over menselijk maatwerk? Dus zorg en ondersteuning voor een ieder persoonlijk, naar ieders eigen wensen?
Zeer belangrijk	dat laat nu soms wel es te wensen over, maar ik vertrouw er op dat de nieuwe gemeente daar beter mee om zal gaan.
Zeer belangrijk	De burger niet als klant van de overheid behandelen (claimcultuur voorkomen) maar doen wat nodig is, maatwerk dus.
Zeer belangrijk	De democratische samenleving wordt wederom een slag toegebracht. Van 3 gemeenteraden naar 1.

Zeer belangrijk	De gemeente grootegast wil graag geld over houden van de staat die moet worden uit gegeven aan de zorg voor zieken en ouderen.
Zeer belangrijk	De gemeente laat in dit schrijven zien ,hoe begaan ze zijn met de inwoners. Als ik echter kijk naar bijvoorbeeld ouderenzorg heb ik hier grote vraagtekens bij.
Zeer belangrijk	de gemeente moet zich meer laten zien in de dorpen en de discussies aangaan met de bewoners. zo kom je meer te weten wat er onder de bewoners leeft.
Zeer belangrijk	De inwoner heeft altijd centraal moeten staan. Een inwoner die iets wil kan altijd bij de gemeente terecht.
Zeer belangrijk	De inwoners wat meer betrekken bij veranderingen o.i.d.
Zeer belangrijk	De menselijke maat centraal stellen, zou Regel nr. 1 moeten zijn voor welke overheid of sociaal-maatschappelijke organisatie dan ook. \De inwoner staat centraal\': ja, maar het moet geen retoriek zijn. Geen woorden, maar daden. Een gemeente die een kleine school sluit door een jaar daarvoor te laten vallen dat de school wellicht gesloten gaat worden (waardoor geen nieuwe leerlingen meer worden aangemeld; een messteek in de rug, dus), een gemeente die een school sluit zonder naar de geëmotioneerde ouders te willen luisteren, die een uitstekend betoog en alternatief plan hebben ontwikkeld (door alles wat gezegd werd op een bijeenkomst in het dorp steeds af te doen met de dooddoener \dat is een mening\'), een gemeente van wie de wethouder niet op school wil komen om te praten, maar plotsklaps wel met een andere ambtenaar op het schoolplein verschijnt omdat SBS6 er met een cameraploeg staat (om na het interview zich snel weg te scheren): voor zo'n gemeente heb ik geen respect. Een dergelijke aanpak heeft helemaal niets te maken met respect voor de menselijke maat, het is ordinair een prachtig klein schooltje met een unieke sfeer om zeep helpen, zonder dat B&W ooit hebben willen ervaren hoe het is op zo een school. Voor de menselijke maat hebben zij nooit oog gehad. De egotripperij van de wethouder voor de tv-camera op het schoolplein waar hij anders niet kwam, was ronduit stuitend.
Zeer belangrijk	De menselijke maat en de persoonlijke benadering is nu al ver te zoeken. Zal in een grotere gemeente verwacht ik nog lastiger worden. Dus leuke kernwaarde maar ik verwacht deze niet haalbaar.
Zeer belangrijk	De partijen moet zich niet alleen voor verkiezingen presenteren, maar ook tussentijds de kiezer opzoeken
Zeer belangrijk	De praktijk is vaak anders. Men staat vaak ver van de burger af en volgt zijn eigen weg.



Zeer belangrijk	Deze kernwaarde behartigde de gemeente Grootegast zeker NIET. De overheid is er voor de burger en niet andersom.
Zeer belangrijk	Dit betekent voor mij dat elke bestaande kern eigen (weliswaar afgeslankte) voorzieningen houdt. Concreet: voor een rijbewijs, paspoort, aangifte van geboorte, huwelijk, etc. Kan ik ook in de toekomst terecht bij een dependance van het Central gemeentehuis.
Zeer belangrijk	Dit betekent wel dat er dus binnen geringe afstand een loket moet zijn en niet dat er loketten worden weggehaald.
Zeer belangrijk	Dit is gewoon het belangrijkste, de inwoner moet centraal staan maar er word niet naar zijn mening gevraagd. Hoe kan die nieuwe gemeente deze kernwaarde gestand doen?
Zeer belangrijk	Dit zou vanzelfsprekend moeten zijn!
Zeer belangrijk	Een gemeente hoort zich dienstbaar op te stellen voor haar gemeente en daar waar mogelijk zoveel mogelijk voordelen voor haar bewoners te bewerkstelligen
Zeer belangrijk	Een grotere gemeente betekent alleen maar afname van de relatie burger-overheid en de inwoner zal juist steeds minder centraal komen te staan!
Zeer belangrijk	Elke inwoner is belangrijk bereikbaarheid en zichtbaarheid doet een gemeente bloeien
Zeer belangrijk	En prima uitgangspunt, mits je er ook voor zorgt dat het vertrouwen geen loze kreet wordt. Zorg vanuit de gemeente voor herkenbare aanspreek punten.
Zeer belangrijk	Er dient soepel te worden omgegaan met de regelgeving. Openheid en eerlijkheid boven alles, geen dubbele agenda's
Zeer belangrijk	Er is nog wel schade in te halen denk ik. De gemeente vindt zichzelf ook erg belangrijk en vindt het moeilijk naar de burger te luisteren
Zeer belangrijk	Er moet naar de inwoners gehoord worden, en niet de meningen mogen naast de gemeente neer gelegd worden, ivm beter uitkomen.
Zeer belangrijk	gebeurd in de gemeente Leek nu absoluut niet. dat vertrouwen is er bij mij echt niet. te veel negatieve ervaringen.
Zeer belangrijk	gebeurd in Leek absoluut niet.
Zeer belangrijk	Geen.
Zeer belangrijk	Goede communicatie tussen bestuur en inwoners is ook belangrijk in kernwaarde 4
Zeer belangrijk	Graag dan ook luisteren naar de inwoners.
Zeer belangrijk	Het gevaar bij het ontstaan van een nieuwe gemeente ligt op het financiële vlak. Hoe goed gevuld is de geldkist voor verdere ontwikkeling van het westerkwartier zonder dat dit ten koste gaat van z'n inwoners. Oog voor het prachtige

	gebied, geld voor de economische ontwikkeling, maar nog veel belangrijker zorg voor z'n inwoners! Ruimte voor sport, recreatie, winkelbestand, zorgcentra, medische zorg, scholen, ...
Zeer belangrijk	Het hangt ervan af wat de nieuwe gemeente onder maatwerk verstaat.
Zeer belangrijk	Het is belangrijk om te kijken naar de situatie. Wat is passend in deze situatie, wat is nodig, welke algemene voorzieningen zijn reeds aanwezig? Dat betekent transparant zijn, informatie delen, ingaan op vragen die spelen bij burgers. Burgers geen grote afstanden laten reizen voor aanvragen of ophalen paspoort, rijbewijs etc. dat vraagt om verdere digitalisering van diensten. Maar ook om flexibilisering van ambtenaren diverse gemeente locaties. Het is onnodig alles voltallig te bezetten. Door het instellen van spreekuren per gemeente en ambtenaren te laten reizen blijft de geringe afstand gewaarborgd.
Zeer belangrijk	het maatwerk van de kleine kernen blijft nu wel eens achterwege .
Zeer belangrijk	Hoe gaan jullie dit toepassen? Ben benieuwd..
Zeer belangrijk	Hopelijk gaat het beter dan dat het nu gaat in Grootegast t.a.v. Het azc
Zeer belangrijk	Ik ben benieuwd hoe een grote gemeente dicht bij de burger komt te staan. In oude situatie was/is er veel meer contact met burgers, omdat ze vaak uit de zelfde woonplaats komen en ook beter de problematiek inzien of begrijpen.
Zeer belangrijk	Ik ben van mening dat er in Zuidhorn een behoorlijke kloof zit tussen bestuur en de inwoners. Ben benieuwd of dat in de nieuwe Gemeente Westerkwartier beter van de grond komt.
Zeer belangrijk	Ik heb borgen even opgezocht in het woordenboek. Mooi hoor!! Menselijke maat ook. Ik heb er verrekte weinig vertrouwen in als het zo wordt omschreven.
Zeer belangrijk	Ik hoop dat de laagdrempeligheid van de nieuw te vormen gemeente blijft zoals ik hem in on huidige gemeente ervaar. Op die manier blijven zaken makkelijk bespreekbaar.
Zeer belangrijk	Ik vind het zeer belangrijk maar wil wel kwijt dat ik dit tot op heden niet zo ervaren heb. Voor mij is de gang van zaken op het gemeentehuis, als je als burger iets wil (verbouwen, grond aankopen, sportveld huren), ondoorzichtig.
Zeer belangrijk	Ik zou ipv \"geringe afstand\" eerder \"werkbaar nabijheid\" willen zien.
Zeer belangrijk	inspraak van de burger zeer belangrijk



Zeer belangrijk	is allemaal héél belangrijk, is dat allemaal haalbaar in de praktijk?
Zeer belangrijk	is de afstand straks ook te groot
Zeer belangrijk	is dit iets nieuws?? tot nu toe doet de gemeente wat ze wilt.
Zeer belangrijk	Is op dit moment niets van te merken, en het bestuur kennende gaat dit echt niet verbeterd worden!!
Zeer belangrijk	Is wel een algemene stelling \"zichtbaarheid\", als we een poster van ons bestuur in ieder dorp neerhangen, zijn ze ook zichtbaar :-). Mag best wat uitleg op komen.
Zeer belangrijk	Juist nu met de participatie wet en er veel meer van de burgers verwacht wordt, moeten ze ook goed betrokken zijn. Het zou fijn zijn als er van elk dorp vertegenwoordigers zijn, die kunnen samenwerken met de gemeente. Wat dan ook fijn is, als ze gehoord worden. Alleen praten en niets doen zal niet gaan helpen.
Zeer belangrijk	Kloof tussen bestuur en burger is al ruim en met vergroten van dit gebied zal dit toenemen.
Zeer belangrijk	laat de mensen geen nummer worden
Zeer belangrijk	Laat dit geen loze terminologie zijn.
Zeer belangrijk	Laat vaak te wensen over.
Zeer belangrijk	Lijkt me voor zichzelf spreken
Zeer belangrijk	Luister in sommige situaties ook naar de inwoner, deze weet soms iets beter omdat die erin leven.
Zeer belangrijk	Maar als we dat ook maar zien. want de PEN!!! is gewillig!!
Zeer belangrijk	Maar hoe groter de gemeente hoe onpersoonlijker het wordt. Op wat voor een manier bent u zichtbaar aanwezig?
Zeer belangrijk	maar is nu niet zo en zal ook niet zo worden alleen nog maar slechter
Zeer belangrijk	Met name de discussies over de te vestigen azc's zijn een goed voorbeeld hoe belangrijk het is om goed contact op persoonlijk vlak te hebben. Eerlijkheid en vertrouwen is waar de mens bij is gebaat
Zeer belangrijk	Met name zichtbaar en transparant.
Zeer belangrijk	Mooie woorden. Het bieden van maatwerk. Wie bepaalt wat maatwerk is?
Zeer belangrijk	nee
Zeer belangrijk	Nu wordt er in veel zaken te weinig gekeken naar het individu. Wordt dit in een grotere gemeent beter?
Zeer belangrijk	Omdat iedere inwoner uniek is, zo weinig mogelijk met generieke oplossingen komen.
Zeer belangrijk	Ook weer een open deur: kan niemand het mee oneens zijn natuurlijk. Suggestie: bouw geen nieuw gemeentehuis, ambtenaren komen aan huis voor alle soort van dienstverlening en hou de raadsvergaderingen in de

	plaatselijke dorpshuizen e.d.
Zeer belangrijk	Op dit gebied ben ik voorstander van referendum, om snel en goed te kunnen peilen wat de inwoners willen. Vaak wordt er in aanvang veel beloofd en als het zover is zie je er vaak niet veel van terug.
Zeer belangrijk	Open deur lijkt me.
Zeer belangrijk	ruimere, is beter toegankelijke, openingstijden van de gemeentehuizen
Zeer belangrijk	Toch mooi dat hoe groter de gemeente wordt, de afstand tot de burger afneemt.!??
Zeer belangrijk	Tot nog toe zijn het wel een beetje \"open deur\" vragen. De genoemde kernwaarden zijn wel erg voor de hand liggend. Wie zou die niet belangrijk vinden.
Zeer belangrijk	Trots op een eigen gemeente begint bij een gemeentelijk bestuur die écht tussen de burgers staat. Dat betekent een snelle, en vooral heldere communicatie en klachtafwikkeling, ruime openingstijden en vriendelijke flexibiliteit.
Zeer belangrijk	U bent er tenslotte voor de burgers en niet andersom.
Zeer belangrijk	Veel inwoners zijn tegen windmolens. Het zijn ook horizonvervuilers. Als men nu eens geen geld steekt in windmolens maar mensen van dat geld zonnepanelen geeft is er volgens mij geen storend element in de natuur en hoeft er niet meer naar gas geboord te worden. Ook kerncentrales kunnen dan sluiten. Eventueel betalen mensen een kleine bijdrage voor zonnepanelen zodat het voor iedereen haalbaar is. Ook voor mensen met een kleine beurs.
Zeer belangrijk	Vooraf voor de plaatselijke Politiek wordt dat hard werken. Want hoe groter hoe afstandelijker de Politiek aanvoelt voor de burger.
Zeer belangrijk	Waarom is dat tot nu toe niet gelukt en waarom denkt u dat dat in een grotere gemeente wel gaat lukken?
Zeer belangrijk	Wat mensen nu toch ondervinden in de huidige situatie is de bureaucratie waar ze tegen aan lopen. Vragen worden gesteld en er worden geen oplossingen geboden. Terwijl het noodzakelijk is. Dus ja ik vind het erg belangrijk dat de inwoner centraal staat en dat er geluisterd word naar diezelfde inwoner.
Zeer belangrijk	Wat mij betreft is dit een belangrijk onderwerp omdat het ook om fysieke afstand gaat. Hoe gaat de nieuwe gemeente om met bereikbaarheid en toegankelijkheid?
Zeer belangrijk	Wees open, eerlijk en van glas.
Zeer belangrijk	Wie zou dat nu niet zeer belangrijk vinden?
Zeer belangrijk	zeer goed initiatief wat tot veel discussies leid





Zeer belangrijk	zitten toch bij grote stand. Aandacht voor snelle internet en vervoersverbindingen
Zeer belangrijk	Zonder inwoners geen nieuwe gemeente!
Zeer belangrijk	Zorg dat een gemeentehuis in bijv Marum \"open\" blijft. Al is het maar 1 dag en een avond per week. Dan en alleen dan houd je de relatie is stand.
Belangrijk	\"Inwoner centraal\" spreekt eigenlijk voor zich en is geen verandering t.o.v. het verleden en nu. Het leveren van maatwerk klinkt mooi maar komt aan op uitvoerbaarheid!
Belangrijk	Als de inwoner niet centraal staat hoeft men er niet aan te beginnen.
Belangrijk	Als dit ook daadwerkelijk gebeurd is het helemaal goed.
Belangrijk	Als dit zo wordt uitgevoerd: akkoord. Maar dit betekent ook dat de inwoners mee moeten willen betalen aan de uitvoering. Dus voldoende mogelijkheden voor de gemeente tot belastingheffing ... van draagkracht geld besteden aan noodzakelijke voorzieningen L.O. opschorten, deelnemen aan ... (... = onleesbaar).
Belangrijk	als inwoners van een kleine kern is het van belang om de inwoners als centraal te zien
Belangrijk	Belangrijk, maar praktisch onuitvoerbaar.
Belangrijk	BEWONERS MAKEN EN BREKEN EEN SAMENLEVING. ZONDER BEWONERS GEEN DORP. ZONDER DORP GEEN GEMEENTE (HOE GROOT DEZE OOK MAG ZIJN)
Belangrijk	DE AFSTAND IS ALTIJD TE GROOT . KAN BETER
Belangrijk	de straks voormalige gemeentehuizen in Zuidhorn, Grootegast, Marum en Leek moeten voor de burgers open blijven. Eventueel kunnen ambtenaren gecentraliseerd worden, maar de loketten naar de burgers toe moeten blijven.
Belangrijk	Dit klinkt wederom mooi, maar wat houdt dit in praktijk in. Dit is gewoon te mooi om waar te zijn en dus totaal niet realistisch. Dit is een sprookje en dit zou het bestuursrecht overbodig maken, maar gelukkig is die er.
Belangrijk	Dit zijn kernwoorden, de afstand tussen burger en politiek is nog nooit zo groot geweest. Misschien moet de burger wat actiever worden, meer referenda en zo?
Belangrijk	Door openheid krijg je begrip.
Belangrijk	Een belangrijk punt, maar ik ben ook benieuwd hoe jullie dit denken te kunnen nastreven. Vaak wordt toch de mening van de grote massa gehoord.
Belangrijk	eigenlijk wel overbodig om dit een kernwaarde te noemen omdat het zo vanzelfsprekend is. Want waar is anders de gemeente voor?
Belangrijk	Goede zichtbaarheid, goede bereikbaarheid, goede

	klantvriendelijkheid, telef. korte wachttijden, eventueel ook 's avonds, weekend, e.d. De inwoner staat op de eerste plaats.
Belangrijk	Het is te hopen dat dit in de toekomst beter zal zijn dan dat het op dit moment is
Belangrijk	Het is van belang dat bij een centrale voorziening (gemeentehuis bijvoorbeeld in Zuidhorn) er een balie overblijft in plaatsen waar dan dus geen gemeentehuis meer is.
Belangrijk	Het lijkt mij daarbij ook belangrijk dat de burger centraal wil staan.
Belangrijk	Hoe gaan jullie dit doen? Ik woon nu anderhalf jaar in Grootegast en ik ken de burgemeester en de wethouders helemaal niet. Dus hoe gaat u dat maatwerk aan de inwoners invullen als het er nu al niet is?
Belangrijk	Ik ben wel benieuwd hoe u de uitleg van kernwaarde 5 wilt gaan uitvoeren en borgen, want een grotere gemeente geeft automatisch een grotere afstand tussen burger en bestuur...
Belangrijk	Inwoners staat centraal t.o.v.gemeente enz. Wanneer het inderdaad gebeurt zoals in de uitleg omschreven zullen de bewoners geen reden tot klagen hebben. Korte lijntjes naar het gemeentehuis. Maar dan. De terugkoppeling , zodat de mensen het gevoel hebben er bij te horen en dat er naar ze geluisterd wordt. Ook een aanspreek persoon in de oude gemeenten zal denk ik de eerste tijd belangrijk zijn om de toch grotere afstand naar het nieuwe gemeentehuis te overbruggen.
Belangrijk	Is dat zo? U schetst een ideale toestand en dat is zeer belangrijk.
Belangrijk	Ligt aan beide partijen. Vertrouwen tussen beide is noodzakelijk. Vaak is deze te weinig aanwezig. De individu is te wantrouwig, het bestuur wil wel eens denken, wat wij regelen is goed, aanvaardt het maar..
Belangrijk	lijkt mij een open deur En als de ge. nog groter wordt?
Belangrijk	Maar dan ook alle burgers van verschillende dorpen gelijk behandelen.
Belangrijk	Menselijke maat belangrijk. Geringe afstand bestuur inwoners is farce. Ken de nieuwe burgemeester van Marum echt niet. Waarom niet? Heeft de beste man voldoende geïnvesteerd? In grote stad is er ook bepaalde afstand tussen inwoner en bestuur. Is niet erg zolang dienstverlening op orde en bestuur wel weet en aanvoelt wat bevolking nodig heeft. Schaal maakt dan niet veel uit.
Belangrijk	Menselijke maat? 1.90 meter? Wat betekent dit? Is er nog een andere maat? Hoe kies je voor zichtbaarheid? Waar uit



	die zichtbaarheid zich in?
Belangrijk	met name onderling vertrouwen. Dat vergt aan beide zijde doorlopende energie
Belangrijk	Om dit waar te kunnen maken, dient de gemeente voor belangrijke afdelingen, waar inwoners rechtstreeks mee in contact komen, mobile medewerkers aan te stellen, die thuisbezoeken kunnen doen aan mensen die, om welke redenen dan ook, zelf niet naar het gemeentehuis kunnen komen of niet beschikken over internet(veel ouderen)
Belangrijk	op papier staat het prachtig mooi omschreven. Praktijk lijkt er vaak in de verste verte niet op
Belangrijk	Op zich is dit een merkwaardige vraag nu de afstand inwoner-gemeentelijke overheid alleen maar groter wordt. De waardering betreffende de kernwaarden wordt afzonderlijk gevraagd, terwijl het om een integrale vraagstelling zou moeten gaan.
Belangrijk	open en eerlijk contact tussen gemeenteraadsleden en bevolking. Geen verborgen agenda,s . Werkelijk mee kunnen praten over belangrijke besluiten voor de gemeente
Belangrijk	vanzelfsprekend
Belangrijk	vertrouwen geeft openheid en kunnen doelen beter bereikt worden.
Belangrijk	We zijn veroordeeld tot elkaar en dus is het goed om regelmatig in overleg te zijn, al realiseer ik me dat het zoveel hoofden zoveel zinnen is.
Belangrijk	Welke gemeente zou mijn bestuur nou willen vormgeven zonder de inwoner centraal te stellen??
Belangrijk	zichtbaarheid is alleen zichtbaar bij accurate afhandelingen van de interventie inwoner-gemeentelijke overheid. Zichtbaar is geen vorm van krant artikel.
Belangrijk	Zo heeft een gemeente de mogelijkheid het vertrouwen van de inwoners te krijgen. Je wilt als inwoner gehoord worden en voelen dat je ertoe doet
Belangrijk	zou moeten, maar grootschaligheid werkt hier zeker niet aan mee
Neutraal	\'De inwoner\' bestaat niet, tegenstrijdige belangen va inwoners en bedrijven soms wel. De gemeente moet in bepaalde gevallen verantwoordelijkheid nemen voor keuzes.
Neutraal	Bij de herindeling krijgt de inwoner minder inspraak, dus de lijn contact wordt onoverzichtelijker. Dus de inwoner staat minder centraal.
Neutraal	Dat kan een overheid, provincie, gemeente zeggen, maar de vraag blijft doèn ze het ook...
Neutraal	De inwoner staat centraal vind ik prachtige kretologie. Geld ook voor mijn werk, de patiënt cq cliënt staat centraal,

	echter in werkelijkheid het voortbestaan van de organisatie....
Neutraal	Dit is zo vaak als loze term gebruikt dat het mij niets meer zegt.
Neutraal	Het is voor mij te vaag wat onder \"borgen\"verstaan wordt en hoe dit tot uiting komt. Tevens is het de vraag hoe die zichtbaarheid vorm krijgt.
Neutraal	Inwoner is belangrijk maar het algemeen goed functioneren van de gemeente is ook belangrijk
Neutraal	Is van belang, maar dit lijkt me vanzelfsprekend.
Neutraal	Klinkt goed, maar er zijn zoveel verschillende inwoners met verschillende belangen. Ik verwacht van de gemeente dat vooral het algemeen belang centraal staat.
Neutraal	Niet bij de gemeente denk ik
Neutraal	overheden dienen taken af te stoten en niet alles voor de burger te willen regelen
Neutraal	persoonlijk vind ik dit een beetje domme kreet! Welke gemeente stelt zijn inwoners nu niet centraal? Dat behoort toch tot het bestaansrecht.
Neutraal	Vertrouwen is een groot woord. Mensen maken er misbruik van. Dan ben ik wel benieuwd hoe jullie dat willen gaan aanpakken!
Neutraal	Zichtbaarheid hoeft geen fysieke zichtbaarheid te zijn. Laagdrempelige toegang(kelijkheid) tot de overheid is veel beter
Neutraal	Zie mijn commentaren op eerdere vragen. Wederom een leeg begrip...
Onbelangrijk	Dit is voor een gemeente niet te waarborgen: zoveel mensen zoveel wensen. De inwoner is afhankelijk van waar zijn huis staat en wat de gemeente in diens gebied wil investeren: de afhankelijke inwoner i.p.v. centrale inwoner.
Onbelangrijk	Er zal altijd een afstand blijven..
Zeer onbelangrijk	als je er niet bij past, dan maar anders....
Zeer onbelangrijk	gaat nu prima zo
Zeer onbelangrijk	Het waarheidsgehalte valt af te meten aan het gemeente-ambtenaren loon. Dat loon is nogal hoog en de leugenachtigheid bij deze kernwaarde ook.
Zeer onbelangrijk	Staat haaks op kernwaarde vitale samenleving.



### 3.6 Vraag 10: Welke van de onderstaande aspecten van de gemeentelijke dienstverlening vindt u *het meest* belangrijk?

*Anders, namelijk:*

- aanpak overlast jongeren
- alles is belangrijk
- Bereikbaarheid van de loketten in eigen gemeente, zoals burgerzaken, voor paspoorten, rijbewijs en dergelijke.
- Burgerzaken, zoals paspoort, rijbewijs en dergelijke in eigen gemeente!
- de natuur
- Drie antwoorden hier is wel heel kort door de bocht. Als je alle zaken hier boven ziet, dient dit allemaal in orde te zijn. Klantvriendelijkheid wil ik nog benoemen. Maar ook kwaliteit van communicatie is belangrijk, evenals lokale betrokkenheid en bereikbaarheid. Snelle dienstverlening idem.
- Drie opties bij deze vraag is te weinig
- duidelijkheid van gemeentewege
- Duurzaamheid
- Eigen professionaliteit van de verschillende diensten, ipv ingehuurde expertise
- Evenementen Organisatie
- flexibiliteit en menselijke maat
- geen lasten verzwaren {OZB}
- geen onderscheid of je rijk of arm bent. gebeurt nu wel in Leek. heb het mee gemaakt.
- geen verhoging van de gemeentelijke belastingen
- geld en aandacht voor hulpbehoevenden
- goed en beter openbaar vervoer 24/7
- Het onderhoud van wegen verbeteren.
- ik mag maar 3 kruisjes zetten, eigenlijk wil ik overal een kruis zetten
- info per post
- Infrastructuur (volume ov e.d.)
- klantgericht
- Kwaliteit van de gemeente om dienstbaar aan de burgers te zijn
- Laagdrempelig zijn en ruiterlijk toegeven van fouten
- luisteren naar de burger
- Maatschappelijke zorg voor kwetsbare groepen
- Meer groen zoals bijvoorbeeld een plek voor bijen
- MILIEU
- MINDER BUREAUCRATIE, MEER NO-NONSENS BELEID
- NATUUR

- niet alleen zeggen wat niet mag, maar ook zeggen wat wel mag en meedenken met de inwoners van de gemeente
- onderhoud gemeentewegen
- positief kleine-dorpenbeleid
- Regelen goede van jeugdgezondheidszorg
- regelgeving
- Snel internet voor buitengebied
- stabiel bestuur met visie en ambitie
- stimuleren lokale economie
- Tegengaan megalandbouwbedrijven en belasten milieu door landbouw
- veiligheid
- veiligheid
- Veiligheid
- Veiligheid
- Veiligheid!
- Zorg en begeleiding
- Zorg en welzijn
- zorg op maat
- zwerfafval aanpakken.

### 3.7 Vraag 11: Welke kenmerken van uw huidige gemeente moeten volgens u worden meegenomen naar de nieuwe gemeente?

**Natuur (groen, schoon, recreatie, ruimte)**

- groen in de gemeente saamhorigheid openbaar vervoer leefbaarheid: scholen, winkels, sportaccommodatie, kerk
- groen, rust, welzijn voor iedereen ook voor de minderbedeelden, geen vriendjes politiek
- Groene schone goed onderhouden woonomgeving. Sociaal en veilig
- Groenvoorziening, graag geen stedelijke bebouwing, karakter landelijke omgeving behouden.
- groenvoorziening, sportbeleid, veiligheid, voldoende grondgebonden woningen.
- Groenvoorzieningen
- Groenvoorzieningsbeheer, Winkelvoorzieningen, openbaar vervoer.
- Schone dorpen. Zonder zwerfafval
- schoon, groenbeheer,
- schoon, veilig, gemoedelijk
- Aktief groenbeleid en s winters strooibeleid. Thuishulpverlening onddrsteuning bijstandsgerechtigden
- Behoud natuur, ipv overal bebouwing Mogelijk meer ruiter gelegenheden, waar ruiter en paard veilig kunnen rijden
- De afvalscheiding, groenvoorziening, veiligheid.



- De natuurgebieden moeten zeker blijven
- Natuur en landschap Gemoedelijkheid Kracht in de dorpen/ we doen het zelf
- natuur en recreatie; goed toegankelijk basisonderwijs; goed zorgloket
- NATUUR GOED ONDERHOUDEN
- Natuur, milieu en dienstverlening.
- Scholen. Groen, natuur
- Rust en ruimte
- Rust en ruimte, kleinschaligheid, voorzieningen passend bij het dorp etc.
- Ruim voldoende ruimte voor recreatie en natuur.
- Recreatie
- Recreatie en toerisme
- Uitstekende zorg voor groenvoorziening
- Prima onderhoud van de groenvoorzieningen.
- Openheid landschap; kwaliteit, toegankelijkheid/spreiding van openbare voorzieningen; openingstijden gemeentehuis
- Open en groen, Gronings, Nienoord centraal.
- Kwaliteit groenvoorziening Invloed plaatselijk belang Overleg sportclubs Bereikbaarheid gemeentehuis middels dependances met beperkte openstelling en doelgerichte bezetting feeling met onze acht dorpen
- Landschapsbehoud
- Het bos moet mooi onderhouden blijven
- Goede groenvoorziening Klantvriendelijke baliemedewerkers
- wat mij betreft geen onderscheidene kenmerken. Wellicht cultureel erfgoed, maar weer een minpuntje hoe de laatste jaren is omgegaan met de natuur in ons belangrijkste erfgoed Landgoed Nienoord!
- Veel groen en meer water recreatie
- ruimte, landelijk karakter.
- Heeft mijn gemeente kenmerken dan, dat wist ik niet en anders denk ik groen ofzo
- Goed bewaarde intieme landelijke sfeer, niet verpest door zendmasten, hoogspanningsmasten of windmolens.
- De verzorging van de groenvoorzieningen
- dat het er allemaal verzorgd uitziet zoals de gemeentetuinen

#### Duurzaamheid / milieu

- aandacht voor milieu en natuur inspraak van de burgers bij het beleid
- Aandacht voor milieu/zwervuul. Veiligheid (meer zichtbare politie)
- Aandacht voor duurzaamheid
- aandacht voor duurzaamheid bereikbaarheid
- Aandacht voor omgeving en duurzaamheid, kleinschaligheid/menselijke maat, bereikbaarheid gemeentelijke diensten
- Duurzaamheid vwb milieu
- duurzaamheid, groene omgeving, rust en aandacht voor elkaar
- Duurzaamheid, milieubeleid
- Duurzaamheid,veiligheid

- Milieu, ruimte en rust. Goed onderhoud een wegen en groen. Ga in dialoog.
- Milieuvriendelijk is heel belangrijk voor mij.
- Kwaliteit van de openbare ruimte. Kwaliteit van de RO in de kernen. Klantvriendelijkheid personeel. Milieuzorg - milieuzak (voorloper).
- Hoe er met het milieu wordt omgegaan
- Het streven naar duurzaamheid, en veel groen, vriendelijke bejegening in contact met gemeentehuis.
- - Afvalscheiding

#### Bereikbaarheid (gemeentehuis)

- bereikbaar
- Bereikbaar en toegankelijk de hele dag
- Bereikbaar zijn Door de burgers
- bereikbaar zijn gemeentehuis
- bereikbaarheid
- bereikbaarheid
- bereikbaarheid
- bereikbaarheid
- bereikbaarheid
- Bereikbaarheid
- Bereikbaarheid
- bereikbaarheid dorpskarakter behouden
- Bereikbaarheid / OV, Leefomgeving, Dorps karakter
- Bereikbaarheid en betrokkenheid.
- Bereikbaarheid en communicatie Laagdrempeligheid
- Bereikbaarheid en diensverlening
- Bereikbaarheid en klantvriendelijk.
- Bereikbaarheid en service in het dorp houden
- Bereikbaarheid Gemeente moet niet verder van de inwoners af komen te staan ?
- bereikbaarheid gemeente: b.v. paspoort/rijbewijs
- Bereikbaarheid gemeente.
- bereikbaarheid gemeentehuis
- Bereikbaarheid gemeentehuis
- Bereikbaarheid Gemeentehuis Oldehove moet bij het Westerkwartier blijven. Goede contacten tussen burgers en Gemeente
- Bereikbaarheid gemeentelijke organisatie
- bereikbaarheid goed gladheidsbestrijding ruimte/natuur om je heen
- bereikbaarheid instellingen
- Bereikbaarheid van de gemeente (gemeentehuis).
- Bereikbaarheid van de gemeente is prima, afdeling burgerzaken is ook goed geregeld en op die afdeling zijn ze klantvriendelijk.
- Bereikbaarheid van de gemeentelijke voorzieningen
- Bereikbaarheid van de voorzieningen



- bereikbaarheid van gemeentehuis, openbaar vervoer sociale voorzieningen
- Bereikbaarheid van gemeentelijke loketten en duidelijke structuur in zorg en welzijn van bewoners
- Bereikbaarheid, dicht bij de bevolking staan
- bereikbaarheid, goede eerlijke informatie
- Bereikbaarheid, infrastructuur, leefbaarheid.
- Bereikbaarheid, kwaliteit woonomgeving
- bereikbaarheid, sportvoorzieningen, huishoudboekje, orde rust en netheid, prettige leefomgeving
- Bereikbaarheid, zorg voor woonomgeving.
- bereikbaarheid.
- Bereikbaarheid. Plattelands gemeente. Sociale invalshoek.
- De bereikbaarheid en de ruime openingstijden van het gemeentehuis.
- De bereikbaarheid van de gem.om te cominuceren.
- De bereikbaarheid van de gemeente, de openheid en duidelijkheid en de mogelijkheden tot interactie die de gemeente biedt.
- De Berikbaarheid van het gemeentehuis
- - goede bereikbaarheid - openbaar gezag, t.w. politie
- \* korte communicatielijnen \* bereikbaarheid \* oog houden voor de kleine dorpen
- Goede bereikbaarheid
- Goede bereikbaarheid (fiets afstand)
- Goede bereikbaarheid /overleg
- Goede bereikbaarheid en korte lijnen tussen gemeente en zijn bewoners, ondernemers en verenigingsleven
- goede bereikbaarheid gemeentelijk apparaat
- Goede bereikbaarheid met openbaar vervoer, auto en fiets Veiligheid
- goede bereikbaarheid netheid gebouwen
- Goede bereikbaarheid van de gemeente, zie eigenlijk vorige vraag
- goede bereikbaarheid van gemeentelijke diensten en een prettige woonomgeving,tevens een betaalbare gemeente.
- Goede bereikbaarheid. Menselijke maat. Ambtenaren die geïnteresseerd zijn in het welzijn van de bewoners.
- Goede bereikbaarheid. Sociaal en vriendelijkheid. Meedenkend naar de inwoner.( laag drempeligheid voor een gesprek).
- Goed bereikbaar
- Goed bereikbaar zijn. Goed onderhoud van de wegen en de natuur
- De goede bereikbaarheid van de Gemeente Zuidhorn
- Elke gemeente ook zijn eigen werkplek zodat burgers niet ver moeten rijden om zaken te regelen
- Een dependance/loket/aanspreekpunt in Grootegast voor alle inwoners, zodat je niet steeds naar Leek hoeft te gaan als je iemand van de gemeente voor rijbewijs/paspoort hulpverlening e.d.
- Professionele dienstverlening korte lijntjes, beslissingen durven nemen, goede contacten blijven onderhouden met de vertegenwoordigers van de

dorpen, ruime openingstijden van het gemeentehuis, omdat het voor heel veel mensen toch het gevoel is dat de nieuwe gemeente 'ver' weg is. De dorpsvisies zijn belangrijk en moeten dat blijven. Betrokken blijven bij je eigen dorp. Dorpsvoorzieningen zoveel als mogelijk op peil houden, maar niet ten koste van alles.

- beschikbaarheid en bereikbaarheid voor ouderen.
- Hahaha... In ieder geval is het belangrijk dat er ook lokaal, dus niet op grote afstanden (max 10 km) een gemeentelijk kantoor bereikbaar is voor het afhalen van documenten en dergelijke. Dat komt ten goede van de communicatie en afwikkeling van eenvoudige zaken.
- Professioneel personeel van de gemeente. Goede bereikbaarheid om zaken te regelen zoals paspoorten, rijbewijzen, enz. Werkgelegenheid stimuleren voor bedrijven. Goeie leefomgeving, door veiligheid, infrastructuur en voorzieningen zoals winkels, gezondheid, sport
- sociale beleid en het zeer makkelijk bereikbaar zijn van de verantwoordelijke bewindslieden
- makkelijke bereikbaar via bus, trein, auto of fiets (binnen 1/2 uur)
- Kwaliteit, bereikbaarheid
- Het is van belang dat het huidige niveau van bereikbaarheid gehandhaaft blijft.
- Het contact tussen de kleine dorpen en het gemeentehuis moet optimaal blijven. Voor de bewoners van de gemeente moet het gemeentehuis of een dependance niet te ver zijn.
- Vooral een goede bereikbaarheid en een sociaalbeleid.
- voor iedereen 'bereikbaar', dienstverlenend, professioneel/klantvriendelijk, dorps behouden met 'stadse' voorzieningen.
- Open en goed benaderbaar voor inwoners.
- De kwaliteit van het klanten contact centrum en de digitale bereikbaarheid verder uitbouwen.
- Dat de naleving van de wet om de geest gaat en niet naar de letter. Makkelijk toegankelijk, ontspannen
- Benaderbaarheid

#### Gemeentehuis / Loket

- gemeentehuis in de buurt
- Gemeentehuis in de plaats Grootegast blijven dit is een mooie centrale ligging
- Gemeentehuis in Grootegast.
- Gemeentehuis in ons dorp
- Gemeentehuis in Zuidhorn
- Gemeentehuis in Zuidhorn
- gemeentehuis in Zuidhorn; dit is belangrijk voor de inwoners van Grijskerk en omgeving
- gemeentehuis, dokter, tandarts, bibliotheek etc in eigen dorp
- Behoud van gemeentelijk loketten in eigen plaats



- Aanwezigheid van gemeentelijk loket in eigen gemeente
- Bijv. gemeentehuis in elke gemeente houden. Ik heb geen auto en geen elektrische fiets. Er staat vaak veel wind. Dus ik moet op de fiets naar het gemeentehuis. Bovendien durf ik met straatvrees niet overal naartoe te fietsen.
- dat ik voor alle zaken nog terecht kan bij ons gemeentehuis
- avondopenstelling van het gemeentehuis . en dan 2 avonden in de week.
- het gemeentehuis en de manier waarop wij geïnformeerd worden over iets.
- regiofunctie liefst het gemeentehuis of een loket ervan in iedere plaats behouden
- ambtenaren / gemeentehuis
- openheid van het gemeentehuis
- loketten gemeentehuis, groenonderhoud, kwaliteit woonomgeving, veiligheid i.v.m. asielzoeker centra, kwaliteit ruimtelijke ordening en nieuwbouw (Oostergast), gemeentelijke voorzieningen zoals afvalinzameling, wegbrengen tuinafval.
- In deze gemeente een loket voor alle zaken zodat we hier alles kunnen afhandelen zoals paspoort rijbewijs enz.
- Het moet blijven zoals het is. Het gemeentehuis moet in de grote dorpen (in dit geval Marum) bereikbaar/ open blijven.
- Zorgen voor 1 gemeente niet werken in 4 groepen. kenmerk! een gemeentehuis in de kern van de gemeente.
- Wel ieder een eigen loket/dependance voor burgerzaken

#### Bestuur / Raad

- Onze burgemeester
- Ik verwacht dat de herindeling tot een grotere gemeente vooral leidt tot een goed of beter openbaar bestuur en een goed en effectief ambtelijk apparaat met kennis van de haar toebedeelde zaken.
- Het functioneren van de Gemeenteraad zou een voorbeeld moeten/kunnen zijn voor de toekomstige gemeenteraad van de gemeente Westerkwartier.
- Het bestuur dicht bij de burger houden maar dat zal niet meer zo kunnen zijn want de bestuurders komen veel te ver van de burger te staan.
- fatsoenlijk politiek
- De ontwikkeling van een intern gericht bestuurlijk orgaan naar een inwonersgerichte houding
- De afstand bewoner/bestuurder is nu al relatief groot. Niet de fysieke afstand maar de afstandelijkheid. Dit zal er niet beter op worden.
- Dat er van elke gemeente een aantal raadsleden in de nieuwe gemeenteraad zitten, zodat het representatief blijft voor de hele gemeente
- Burgemeester Swart van Zuidhorn
- Benaderbaarheid bestuur

- Vind niet veel bijzonders hier in marum. De burgemeester moet meegenomen worden.
- In mijn gemeente zitten in de raad geen splintergroepen met onduidelijke belangen. IK HOOP DAT DIT ZO BLIJFT !!!!!

#### Financieel beleid

- financieel beleid klantvriendelijkheid
- financieel beleid van de gemeente
- Financiële soliditeit Benaderbaarheid van B&W en Raad
- Financiën op orde Betrokkenheid met inwoners Inspraak bewoners/verenigingen
- Fiscaal vriendelijk blijven. Gus de Gemeentelijke belastingen zo laag mogelijk houden.
- dat woz en rioolbelasting etc betaalbaar blijft
- Een zeer goed huishoudboekje. Gemeente Zuidhorn staat er goed voor, zou willen dat er geen belastingtechnisch gesleutel nodig is om de financiën op peil te houden. Schiere dorpjes mag wat mij betreft van de beleidslijn. Dit waarborgt het karakter, maar beknot bedrijfsopname of opstarten van bedrijven naar kleine dorpskernen. Een sterfhuiscconstructie !
- Een zuinig beheer van de gemeentelijke financiën en belastingen.
- en lage woz waarde
- Zorgvuldig financieel beheer van de gemeentekas
- Huishoudboekje - de financiën goed op orde , geen tekorten op de begroting. Afval - gescheiden afval en betalen per kg. Ook de milieustraat moet lokaal behouden blijven.
- Gemeentelijke financiën op orde. WMO gelden gebruiken waarvoor ze bestemd zijn.
- geen belasting verhogen
- Geen asielzoekers/ schelpenpaden onderhouden/ financieel degelijk beleid/ maar iig geen opvang asielzoekers
- Een goed financieel beleid toepassen met minder druk op de bevolking. Belastingdruk dient m.i. door maar 1 orgaan te worden opgelegd. (Rijksoverheid)
- De financiële degelijkheid van Zuidhorn moet door de nieuwe gemeente worden toegepast en wel zo dat de lasten van Leek niet op anderen worden overgeheveld.
- De gemeente Zuidhorn is een gemeente die gelet op de taken die ze dient uit te voeren op basis van wet- en regelgeving haar zaakjes goed voor elkaar, in een sfeer van saamhorigheid, verdraagzaamheid en veiligheid. Financieel is de gemeente op orde. Deze aspecten zie ik graag terug in de nieuwe gemeente Westerkwartier.
- zo laag mogelijke belastingdruk.
- niet betalen voor een andere gemeente door de lasten te gaan verhogen om een eventueel andere (lees oude) gemeente uit de financiële problemen te helpen.



- Kostenbewust omgaan met de veranderingen. Efficiënt omgaan met de middelen. Het moet betaalbaar blijven en anders afschaven.

#### Betrokkenheid (inwoners)

- betrokkenheid bij bevolking
- betrokkenheid bij de bewoners in de dorpen
- Betrokkenheid bij het dorp Zevenhuizen
- Betrokkenheid bij het dorp.
- Betrokkenheid en bereikbaarheid
- Betrokkenheid en kennis van wat er speelt
- Betrokkenheid en oog voor de belangen van haar bewoners
- Betrokkenheid gemeente bij bevolking
- Betrokkenheid kleine dorpen
- Betrokkenheid met de burgers /inwoners.
- Betrokkenheid met de burgers Opkomen voor de burgers en minder voor het Rijk Eigen en gemeenschappelijk overeengekomen doelstellingen formuleren uitdragen en uitvoeren.
- Betrokken en samenhangend stimuleren
- betrokkenheid
- betrokkenheid
- betrokkenheid B&W bij de dorpen, groenvoorziening en ouderen voorziening WMO enz.
- Betrokkenheid naar de dorpen, zodat de kleine dorpen in het zicht blijven. Bij problemen snelle aanpak van de gemeente. Contactpunt in de buurt, zodat we niet van bijvoorbeeld Oldehove naar Leek moeten rijden voor een nieuwe identiteitskaart.
- betrokkenheid nakomen van afspraken
- Betrokkenheid samenleving
- Burgerlijke betrokkenheid, bestuurlijke bereikbaarheid. Gemakkelijke bereikbaarheid van publieke diensten
- actieve betrokkenheid
- De betrokkenheid met de inwoners
- De betrokkenheid van de inwoners
- Lokale betrokkenheid
- lokale betrokkenheid, laagdrempelig aanspreekpunten.
- lokale betrokkenheid.
- Sociale betrokkenheid
- Sociale betrokkenheid bij ouderen.
- Sociale betrokkenheid, daar doet deze gemeente het niet slecht
- sociale gemeente kleinschaligheid korte lijnen bereikbaarheid
- Betrokkenheid bij activiteiten.
- Betrokkenheid van de burgemeester met z'n gemeente, sociale interactie. Eigen identiteit van de verschillende dorpen. Zorgstructuren (ouderen zorg/jeugdzorg, huisartsenzorg buiten kantooruren) per gemeente laten bestaan Passend onderwijs per gemeente behouden

- de bewoners van de dorpen van de huidige gemeenten meer betrekken in beslissingen ten opzichte bebouwing met betrekking tot inlevering natuur in het groter verband [4in1] moet de beslissing indien mogelijk wel plaatselijk blijven
- behulpzaamheid-betrokkenheid-goede bereikbaarheid
- Burgemeester en wethouders van Leek zijn vorig jaar bij verschillende dorpsuizen langs geweest om te bespreken wat er leeft in het dorp. Erg goed initiatief waardoor de afstand burger / gemeente verkleind wordt!
- de aanspreekbaarheid van de gemeente en de betrokkenheid van b&w
- De gemeente is meedenkend (bijvoorbeeld in duurzaamheid of veiligheid) en laat zichzelf zien aan nieuwe inwoners van de gemeente (speciale busrit door omgeving en rondleiding door het gemeentehuis) ook laat de burgemeester zich bijvoorbeeld zien tijdens traditionele evenementen. Erg prettig, ga zo door!
- Dicht bij de bevolking blijven staan.
- Dichtbij de burger, nuchter,
- Sociaal betrokken
- plaatselijke betrokkenheid
- openheid betrokkenheid
- Maatschappelijke betrokkenheid. Kleinschaligheid.
- Maatschappelijke betrokkenheid. Klantvriendelijkheid en goede dienstverlening.
- Klanten betrokkenheid. In moeilijke tijden heb ik veel steun en advies gekregen van mijn Gemeente en dat waardeer ik.
- vernieuwde manier van werken, college staat dichtbij de inwoners, duurzaamheid, goed bereikbaar gemeentehuis.
- Gemeente moet dicht bij de inwoners staan.
- Gemeente dicht bij de mensen, betrokken medewerkers gemeentehuis, men kent elkaar
- Dat de gemeente laagdrempelig blijft voor de bewoners. Ik vind dat de gemeente Leek dicht bij de bewoners staat en hoop dat dat zo blijft.
- met elkaar samenwerken, luisteren naar de bewoners en deze serieus nemen.weten wat er onder de bevolking leeft.
- In het algemeen moet de betrokkenheid van de gemeente bij de burgers nog duidelijker voelbaar worden bij de burgers.

#### Persoonlijk

- Persoonlijk contact
- Persoonlijk, burgerbescherming en zo dichtbij mogelijk
- persoonlijke aandacht, betrokkenheid bij de bewoners gemeentehuis dichtbij de bewoners moeten weten wie ze aan moeten spreken
- Persoonlijke behandeling.
- Persoonlijkheid
- Persoonlijkheid, blijf kijken naar individuele verhalen en ga niet teveel veralgemeniseren



- Nu zijn we geen nummer maar een persoon. Ik hoop dat dit zo blijft als die vier gemeentes straks samen gaan. Dat het geen groot log apparaat wordt
- het persoonlijke contact
- Direct en persoonlijk contact.
- Dat je geen nummer bent in een grotere gemeente.

#### Dienstverlening

- Goede Dienstverlening
- goede dienstverlening aantrekkelijke woonomgeving
- Goede dienstverlening, kwaliteit woonomgeving, betrokkenheid kleine dorpen, zorg, onderwijs- en sportvoorzieningen
- Goede dienstverlening. Niet lange afstanden hoeven reizen voor wisselwasjes. Goede sportvoorziening houden in elk dorp. Aandacht voor de jeugd en ouderen. Goed onderwijs Goed onderhoud dorp Aandacht voor nieuwbouw in elk dorp. Betaalbare onkosten voor elke inwoner m.b.t afval enz. Aandacht voor openbaar vervoer, zwembad, de Wierde, middenstand, dorpsgezicht. Dat er subsidiegeld komt waar elk dorp zijn eigen invulling in kan geven om het dorp in kwaliteit te verbeteren. Wel kn overleg met de gemeente.
- De dienstverlening aan de burger.
- Professionele dienstverlening en een goede bereikbaarheid.
- professionele dienstverlening, betrokkenheid bij de inwoners en dorpen, trots op eigen regio
- Snelle deskundige dienstverlening gericht op de inwoners
- Snelle dienstverlening Betrokkenheid
- lokale dienstverlening en lokale aanspreekbare personen
- Jullie doen het al goed naar mijn idee, ga zo door! Prettige dienstverlening, goede zorg, betrokken in de maatschappij, de dorpen.. Milieu kan nog wel iets beter en kapvergunningen..
- Vergunningen aanvragen. Schoolbeleid. Recreatie.
- Vereenvoudiging wet- en regelgeving en het aanvragen van vergunningen
- Prettige omgang tussen bewoners en gemeente, goede informatie, lokale betrokkenheid
- Het bleek in het verleden steeds niet moeilijk bij allerlei vraagstukken snel contact met de gemeente (in casu Leek) te krijgen. Verder zo!
- Goed aanzien van de gemeente; accuraat; een kundige afhandeling van zaken.

#### (Klant)vriendelijkheid / Service

- klantvriendelijkheid
- Klantvriendelijkheid
- Klantvriendelijkheid aan de balie en hulpvaardigheid. Snelle afhandeling van problemen in de gemeente. Zorg voor een veilige woonomgeving.
- klantvriendelijkheid en betrokkenheid

- Klantvriendelijkheid en informatie voorziening.
- klantvriendelijkheid maatwerk voor moeilijke gevallen persoonlijk contact voor zover mogelijk
- klantvriendelijkheid, behulpzaamheid
- Klantvriendelijkheid, oog voor cultuur en natuur
- klantvriendelijkheid, woonvoorzieningen voor senioren (nu aan de krappe kant), goede verbindingen met stad.
- Vriendelijk, korte lijntjes, gevarieerd winkelaanbod, goede sportvoorzieningen
- Vriendelijkheid Nakomen gemaakte afspraken
- vriendelijkheid, betrokkenheid.
- Vriendelijkheid. Betrokkenheid. Bereikbaarheid
- Klant vriendelijk
- Klant vriendelijkheid en vlotte afwerking bij de balie medewerkers van het gemeentehuis
- - zeer goede ondernemersklimaat - klantvriendelijk contact - openheid naar bewoners
- benaderbaarheid klantvriendelijkheid
- de goede en zeer vriendelijke behandeling op het gemeentehuis.
- De klantvriendelijkheid. Goed onderwijs. En de zorg voor de ouderen
- Karakter, klantvriendelijkheid
- service gericht van de medewerkers (die is echt goed)
- servicegericht, doch zakelijk aangepakt "no nonsense" goede communicatie en vooral "doen wat we zeggen"
- iedere inwoner moet met respect worden behandeld en als er een klacht is moet deze fatsoenlijk worden afgehandeld.
- De zeer vriendelijkheid van de ambtenaar met het contact met zijn inwoners (dit laat bij andere gemeentes wel eens tewezen over)
- De natuur/bebouwing is hier in goede balans. De gemeente kijkt naar mensen persoonlijk en is geïnteresseerd in haar inwoners, dat is erg prettig. Fijne, vriendelijke medewerkers in het gemeentehuis Marum. Goede fietspaden en veiligheidsbordjes, duidelijk aangegeven.
- Behulpzaam personeel

#### Communicatie

- goede communicatie
- goede communicatie met de burgers,
- Goede communicatie met gemeente Veilig wonen
- Goede communicatie tussen gemeente en dorpen.
- goede communicatie- korte lijnen burger>gemeente
- Goede communicatie. Sociale dienstverlening. Veiligheid.
- \* Kwaliteit woonomgeving (bereikbaarheid, veiligheid) \* Kwaliteit van de communicatie door gemeente \* Inwoner centraal
- 1. actieve aandacht voor het sociale domein 2. open en gemakkelijke communicatie tussen lokale overheid en burgers die weten waar en bij wie zij moeten zijn voor hun vragen, zorgen/problemen. Digitale





communicatie heeft veel voordelen, maar de overheid moet zichtbaar blijven in persoonlijke ontmoetingen.

- communicatief goed vaardig, klantvriendelijk, snelle dienstverlening, milieuboer, goede website, afspraken met gemeente ook via website kunnen blijven maken
- Dat er eerlijk wordt gecommuniceerd en dat afspraken ook daadwerkelijk worden nagekomen.
- De persoonlijke communicatie tussen bewoners en overheden.
- Contact met het dorp ( is nu best goed)
- Goede en effectieve communicatie met B en W en ambtenaren op het gemeentehuis. Dit begint de laatste jaren net goed te lopen.
- Goede en gemakkelijke contacten met gemeentebestuur, zorg voor mensen die het moeilijk hebben, goede voorzieningen.
- goede en open communicatie duidelijke dienstverlening
- Regelmatige communicatie met de inwoners via krant en internet
- Mooi buitengebied Goede communicatie met inwoners
- open en transparant, communicatie via korte lijnen, dicht bij de burger staan.
- Contact met de inwoners

#### Korte lijnen

- Korte lijnen met het bestuur. Doorontwikkeling van Marum als centrumdorp. Oog, oor en ruimte voor de kleine ondernemers.
- korte lijnen met medewerkers van de gemeente
- Korte lijnen naar bestuurders
- Korte lijnen naar zorg en welzijn, openheid bestuur.
- Korte lijnen tussen dienstverlenende organisatie en burger (zoveel mogelijk digitaal maken wat mogelijk is), een persoon(lijk aanspreekpunt) kunnen bereiken zonder teveel bureaucratie, een schone, hele en veilige woonomgeving. (met name op openbare ruimte niet bezuinigen)
- korte lijnen veel aandacht voor onderwijs veel aandacht voor natuur
- Korte lijnen, acceptabele belastingdruk, goed contact met de dorpen
- Korte lijnen, duidelijke afspraken
- Korte lijntjes naar bestuur, groene karakter van de gemeente, no-nonsense instelling, praktisch, geen "stads fratsen"
- korte lijntjes, snelle actie, persoonlijk
- snelle bereikbaarheid, korte lijnen,
- snelheid dienstverlening
- Snelheid van afhandelingen vergunningen
- Nauwe betrokkenheid richting de vereniging. Korte lijnen overlegd makkelijk. Persoonlijk vind ik de meeste gemeenten al relatief traag werken en duurt het lang voordat er iets op politiek vlak door komt. Snel handelen en korte lijnen zorgen voor meer betrokkenheid en een snellere ontwikkeling van verenigingen of bijvoorbeeld bestemmingsplannen.

- wat we tot nu toe met de gemeente hebben moeten regelen was makkelijk en snel geregeld, dit willen we graag zo houden
- Ik krijg bij vragen aan de gemeente voor danwel eigenbelang danwel school een snel antwoord waar ik verder mee kan, dit vind ik vanzelfsprekend en moet ook zo blijven. Verder vind ik het belangrijk dat ik als Zuidhorner niet helemaal naar Leek, Grootegast of Marum hoef af te reizen om fysiek met de gemeente in contact te komen. De fysieke locatie van de gemeente Zuidhorn (toekomstig onderdeel gemeente Westerkwartier) moet dus blijven.

#### Toegankelijkheid

- Toegang van de oude gemeente huizen voor diensten van en voor de inwoners(de afstand te ver weg van de burgers)
- toegankelijkheid
- Toegankelijkheid
- toegankelijkheid en kleinschaligheid ( ons kent ons)
- toegankelijkheid gemeente-burger bereikbaarheid gemeentelijke diensten vermindering van de bureaucratie
- toegankelijkheid gemeente, openheid in communicatie, afspraken nakomen.
- Toegankelijkheid Informeel zakelijke karakter
- toegankelijkheid van de B&W.
- Toegankelijkheid van de gemeente. Goed contact met (sport)verenigingen
- toegankelijkheid voor de burgers
- toegankelijkheid,
- Toegankelijkheid, dichtbij de inwoners,
- In Leek: De toegankelijkheid van de balie in het gemeentehuis, en (het behoud van de positie van) de sociale woonverzekering.

#### Laagdrempelig

- Laag drempelig
- laagdrempelig
- Laagdrempelige woningaanpassingen/bouw Huidig beleid stimulerend werkgelegenheid Huidige beleid van dorps gevoel
- Laagdrempeligheid. Snelle acties
- De laagdrempeligheid om in contact te komen met het gemeentebestuur.
- De laagdrempeligheid.
- Transparante gemeente openheid
- Transparantie van de gemeente naar zijn inwoners toe. Laagdrempeligheid
- Transparantie.



### Kleinschaligheid

- Klein schaligheid
- Kleinschalig open landschap en zo laag mogelijke lastendruk voor de inwoners. Geen discriminatie tussen huurders en kopers. Nu worden kopers qua tarieven gediscrimineerd.
- Kleinschalig opeten in een groot gebied.
- Kleinschalige, dicht op de burger, ondersteuning lokale initiatieven, hoog voorzieningen niveau
- kleinschaligheid
- Kleinschaligheid
- Kleinschaligheid en dicht bij de burger staan.
- Kleinschaligheid en klantvriendelijkheid
- Kleinschaligheid het moet geen grote onpersoonlijk gemeente worden.
- Kleinschaligheid van de gemeente. Bekendheid met politici en ambtenaren, maar dat gaat straks verloren door grootschaligheid: de anonieme overheid!
- kleinschaligheid, burger betrokkenheid, benaderbaarheid
- Kleinschaligheid.
- Kleinschaligheid. Groen in het dorp. Huidige voorzieningen: zwembad, sportfaciliteiten. Voorzieningen ouderen. Winkelbestand. Ontwikkelingen op onderwijsgebied.
- betrouwbare en betrokken gemeenschap, kleinschaligheid
- Bewaren van het dorps karakter, alles kleinschalig

### Eigen identiteit

- eigen identiteit
- Eigen identiteit !
- eigen identiteit behouden
- Eigen identiteit behouden en niet opgaan in de massa. We zijn een klein gezellig dorp en dit moet zo blijven en niet de uitstraling krijgen van een onpersoonlijk dorp zoals Zuidhorn!
- Eigen identiteit van de dorpen
- eigen identiteit van de gemeente moet behouden blijven.
- De identiteit van de huidige gemeente Leek en haar verschillende dorpen.
- De Marumse identiteit.
- De eigen identiteit. Het behouden van voorzieningen in alle dorpen.
- Eigen karakter / gemeenschapszin / landelijke omgeving / basisschool / buurtbus
- eigen signatuur houden. bereikbaarheid vooral voor ouderen. goede ouderenzorg en niet meelopen met andere gemeenten.
- Eigen identiteit.
- Ik denk dat er naar gestreefd moet worden de dorpskernen zo veel mogelijk hun eigen indentiteit te laten behouden. Is dat wat er bedoeld wordt ?
- Identiteit van de dorpen.

- De meeste kenmerken die de identiteit van Leek niet aantasten
- Ik heb het idee dat de manier waarop het ons dorp lukt om binnen een grote gemeente zich te ontplooien en identiteit te behouden erg goed gaat, dit is erg belangrijk. Verder kunnen we wat mij betreft niet snel genoeg samen gaan met een gemeente als Zuidhorn waar ik veel meer beleid zie die aansluiten bij mijn waarden dan die van de gemeente Grootegast.
- Identiteit van de gemeente
- we willen niet ondersneeuwen in 1 groot gebeuren, elk dorp moet zijn eigen identiteit houden. Dat kan beter

### Voorzieningen / Faciliteiten / Evenementen (zorg, scholen, winkels, sport)

- Goede voorzieningen en gedegen financieel beleid
- Goede voorzieningen en opbouw wijken
- Goede voorzieningen voor jong en oud. Goede dienstverlening.
- Goede voorzieningen.
- Goede zorgvoorzieningen
- Ouderen voorzieningen, sportvoorzieningen, zichtbare burgemeester
- voorzieningen bereikbaarheid
- Voorzieningen dichtbij
- voorzieningen in het dorp, vooral op het gebied van spelen voor kinderen.
- voorzieningen wat betreft zwembad, sport accomodaties
- Voorzieningen zoals winkels scholen speeltuinen sportaccomodatie
- vriendelijkheid persoonlijk contact
- voorziening jeugd en ouderenzorg
- -voortgezet onderwijs behouden in de regio en in zijn algemeenheid goede onderwijsvoorzieningen.
- De diversiteit aan voorzieningen
- DAT ZUIDHORN DE SPIL IS (alle voorzieningen en goede bereikbaarheid) EN DE DORPEN EROM HEEN NIET WORDEN VERGETEN
- Zwembad. Sportvelden. Er is nog geen multifunctioneel gebouw voor muziekverenigingen en dergelijke.
- winkels en medische instellingen
- winkels op zondag open
- Sportvoorzieningen, leefbaarheid gemeente en een luisterend oor naar de inwoners en het bedrijfsleven
- Sport voorzieningen, natuur en cultuur
- sportactiviteiten, scholen, kinderopvang
- Sportfaciliteiten, inspraak burgers en vooral een oor te luister leggen bij nieuw te vormen plannen.
- SPORTIEF
- Duidelijk en goede afspraken en nakomen. Woonvoorziening. Leefbaarheid. Sport. Sportvoorzieningen+ Accommodatie voor sport.
- Een gemeente moet dicht bij de burgers staan direct contact en voorzieningen moeten in stand blijven voor alle dorpen



- De voorziening op het gebied van Zorg en Welzijn. Alle voorzieningen bereikbaar voor ALLE inwoners(riolering, voorzieningen op het gebied van internet e.d.)
- De ruime openingstijden (die zijn in grootegast belabberd), de openheid en het gevoel van kleinschaligheid
- De koopmansgeest, anticiperen op wensen binnen het bedrijfsleven en zich als gemeente profileren door voorop te lopen met het faciliteren van de wensen van het bedrijfsleven. Zien waar de kansen liggen en aan- en doorpakken. (Vergelijk slagkracht Leek met traagheid en gebrek aan slagvaardigheid -te lange lijnen- van de gemeente Groningen waar het bv. gaat om ontwikkeling van industrieterreinen.) Het is van het grootste belang dat de korte lijnen en persoonlijke contacten met vaste aanspreekpunten binnen de gemeente BLIJVEN bestaan, ook na de fusie tot één gemeente Westerkwartier, want anders snijdt men zich enorm in de vingers met een dergelijke fusie. Verder moet er vooral samenwerking, geen concurrentie zijn tussen de oude gemeenten (touwtrekkerij moet voorkomen worden want dat geeft alleen maar verliezers).
- goed voorzieningen niveau in alle hoofdkernen
- Zuidhorn is een compleet dorp waarin de infrastructuur prima is (trein en bus), sport van redelijk tot goed niveau (zwembad), redelijk goed winkelcentrum. voldoende onderwijs (De Ster, basis onderwijs, zorgcentrum als goede werkegevr (al heb ik zo voor dat laatste mijn twijfels). Dat gevoel willen wij niet kwijt..
- Primaire voorzieningen zoals: Basisscholen, middelbare school, supermarkten, huisarts, apotheek
- Plaatselijke bereikbaarheid van voorzieningen.
- Open band met de bestuurders.Goede voorzieningen in eigen dorp, denkend aan voorzieningen bejaarden. Goede bereikbaarheid van de dorpen. Voldoende schoolvoorzieningen, niet alles naar een plaats centreren.Heeft ieder dorp recht op een dorpshuis....?!
- lage belastingen, sportvoorzieningen behouden.
- Het behouden blijven van de voorzieningen die reeds aanwezig zijn.
- Goede sociale voorzieningen, behouden van dorpshuis!!,
- fiets toerisme, lokale middenstand, zwembaden, bibliotheek
- Geen winkels open op zondag. Financieel gezond. Schone gemeente.
- Gevarieerd woningaanbod Alle voorzieningen zoals zorg, scholen, enz. zijn aanwezig.
- Dokterspost, politiepost
- Welstandsvrij bouwen, goede sportvoorzieningen, onderhoud groenvoorziening en wegen, dorpenbeleid/ actieve dorpsbelangen verenigingen, ouderenadviseur, meldpunt bezorgd,
- voldoende voorzieningen en werkgelegenheid. Niet alleen aandacht voor de plaats waar het gemeentehuis staat.
- Voldoende recreatiemogelijkheden voor alle leeftijden (oa speeltuintjes)
- vitaliteit en voorzieningen in het dorp.

- Vermaak voor jeugd (uitgaansgelegenheden). Sportverenigingen.
- Onderwijs
- In stand houden van het Joodse Schooltje.
- Iets wat er nu niet is, ik vind dat dit er in de nieuwe gemeente wel moet komen. Dit zijn activiteiten of een plek voor de jeugd!
- handhaving voorzieningenniveau; adequate dienstverlening door gemeente Grootegast
- De samenwerking van verschillende kerken die Jezus Christus als Heer verkondigen, zoals kerkelijk platform betrekken in het geheel
- De kenmerk van de taak van de gemeente zo uit te voeren , dat je als bewoners tevreden bent. Niet de behoefte hebt om te klagen.dus zorg dat de voorzieningen op nivo blijven en er zijn voor de bewoners als ze de gemeente nodig hebben.
- Ze moeten meer dingen voor de jeugd regelen en een nieuwe plek maken waar de jeugd kan zitten zonder een bekeuring te krijgen.
- Verenigingsleven en cultuur (museum en kerk in Aduard)
- Jaarlijkse evenementen in stand houden.
- Groots Koningsfeest
- festival handhaven
- De goede samenwerking met de Oranjevereniging voor de markt op koningsdag.

#### Zorg (ouderen)

- Goede zorg naar de burgers toe.
- Goede zorg, en welzijn voor de burgers.
- OUDERENZORG
- Zorgloket ervaren we nu als laagdrempelig en goed toegankelijk, dit moet zo blijven
- Zorg
- Zorg , Eigen dingen behouden Zwembad sporthal e.d
- Zorg dat de gemeentelijke faciliteiten voor een ieder bereikbaar blijven.
- zorg en welzijn
- zorg en welzijn, bereikbaarheid van de gemeente
- Zorg voor de kwetsbare burgers Veiligheid en kwaliteit van de woonomgeving Nadruk op duurzaamheid
- zorg voor de zwakkeren
- zorg voor de zwakkeren primair
- Activiteiten op basis van zorgverlening.
- Aandacht voor toerisme. Zorg goed regelen. Belang duurzaamheid. Snelheid van (gemeentelijk)handelen opvoeren met name bij zorgvragen. Niet langer dan een dag wachten op een rollator, bijvoorbeeld. Ik bedenk maar wat, want het is me niet duidelijk wat de huidige kenmerken zijn.
- Aandacht voor ouder wordende mensen; goede lokaliteiten om te sporten; betaalbare woningen voor starters
- Het woonbeleid en zorg voor ouderen.



- De gezondheid- en socialehulpverlening
- de gemoedelijkheid, leven en laten leven als het kan en zorg voor mensen die het nodig hebben
- Geen uitbreiding meer van veeteelt. Gemeenten kregen veel geld voor zorg, maar gebruiken dit ook voor andere doeleinden. Dit is NIET de bedoeling. Hierdoor kunnen mensen minder lang thuis blijven wonen, terwijl dit de bedoeling was van het nieuwe beleid. Want gemeenten zeggen dat ze te weinig geld kregen van de overheid, maar inmiddels is wel gebleken dat dit niet zo is. Dit zijn geen kenmerken van mijn huidige gemeente, maar ik hoop dat dit wel kenmerken van de nieuwe worden. Nog meer in duurzaamheid investeren.
- Ik vind Zuidhorn erg actief mbt zieke en zwakke medemens (zonnehuis) Ik hoop echt dat zij dit voortzetten als ze 1 van de vier worden.. Ik hoop ook dat burgemeester Swart blijft. Hij is heel zichtbaar, schept goed gevoel voor de burger.
- Het belang van de bewoners van het zonnehuis
- Het aanbod van de thuiszorg dus de WMO ondersteuning. Bereikbaarheid van het kunnen doen van burgerlijke zaken.
- hulpvaardigheid en meer aandacht voor gehandicapten die toch al zoveel moeten missen.en vaak tegen een dichte deur aanlopen
- zorgzaamheid naar de medemens beleidvoering m.b.t. WMO

#### Dorpen (gevoel/karakter)

- het dorps-plattelandsachtige van de gemeente
- Het dorpse karakter
- Het dorpse karakter dient behouden te blijven
- Het dorpse karakter moet behouden blijven binnen Marum !!!!
- Het dorpsgevoel
- dorpsgevoel
- Behoud van de dorps karakters. Communicatie burger-gemeente en v.v. bewaken. Goede maatschappelijke en sociale dienstverlening voor iedere burger.
- karakter van de dorpen en buitengebieden, ontwikkeling werkgelegenheid en aandacht voor zorg voor de kwetsbaren in onze samenleving
- karakter van het dorp, veiligheid aanpak straatjongeren
- Karakter van het dorp.Beschermen buitengebieden/natuur. Veel verenigingen in Z'huizen.
- Karakter van uw dorp. Bereikbaarheid van de gemeente. Professionaliteit van de dienstverlening. Klantvriendelijkheid van de gemeente. Kwaliteit van de communicatie door de gemeente. Lokale betrokkenheid.
- Belang van de "oude"dorpskernen en de gewoontes en gebruiken die daar bij horen.
- Landelijk, dorps karakter

- Landelijke omgeving/dorpse sfeer Het belang van een duurzaam milieubeleid Behoud van cultureel centrum en bibliotheek Toegankelijke gemeente
- landelijke uitstraling
- warmte, eenheid, dorpsgevoel
- Het zijn van een plattelandslandsgemeente in de ruimste zin van het woord.
- Ieder dorp is even belangrijk!
- het ons kent ons gevoel , de natuur dus niet alles maar vol bouwen, geen asielzoekers , en feestweek niekerk mag nooit verloren gaan.
- het dorpenoverleg moet in stand worden gehouden
- Het idee om het dorp te verbeteren. Maar het nu ook daadwerkelijk doen.
- Behoud eigen karakter van de dorpen. Behoud van sfeer in de dorpen.
- Goed contact houden met dorpsbelangen (NUT Den Ham)
- dorpskern niet in het grote geheel opgaan
- diversiteit van de dorpen
- Door Gaan met het beter toonbaar maken van de dorpskernen. Insteken op toerisme
- dorpsbelangen
- De nieuwe gemeente moet oog hebben en houden voor de kleinere dorpen.
- de dorps organisaties
- Dat Leek een forenzengemeente is, meer stadsgericht en minder 'dorps' dan Ggast en Marum. De hoofdkernen Leek en Zuidhorn moeten niet worden genivelleerd door toevoeging van G en M; er mag best wat hiërarchie blijven bestaan
- Dat de samenwerking met de dorpen blijft bestaan en het niet een stadsgemeente wordt
- op komen voor eigen dorpen
- Oog voor de dorpen
- Investerings niet louter in kerndorpen doen, de omliggende dorpen moeten ook een groei kennen door aan hen mogelijkheden te bieden.
- het landelijk karakter moet behouden blijven
- beschermd dorpsgezicht
- De naam Grijpskerk moet niet verloren gaan.
- De sfeer, gezelligheid van Zuidhorn
- Ruimte voor lokale verschillen van de dorpskernen en het buitengebied
- Zuidhorn
- Zuidhorn heeft een historie, deze moet behouden blijven.
- Zuidhorn is een dorp in ontwikkeling gericht op Groningen en dat moeten wel behouden.
- Samenspel tussen uitvoering taken door dorp en financiën beschikbaar gesteld door gemeente, waardoor er meer verantwoordelijkheidsgevoel (mijn object) bij het dorp ligt en er toch zaken gerealiseerd kunnen worden. Gemeentelijk overleg met dorp(sbelangen) Bedrijfsbezoeken



'Menselijke' bestuurders als autoriteit i.p.v. een autoriteit waar een mens achter schuil gaat. Eén vast aanspreekpersoon met kennis van de historie van het dorp/de kern. Deze contactpersoon is betrokken en helpt mee de lijnen naar de gemeentelijke overheid zo kort mogelijk te houden. Hierdoor houd je ook als (kleine) kern het gevoel dat je mee telt!

### Veiligheid

- Veiligheid
- Veiligheid
- Veiligheid en gezelligheid
- Veiligheid en Welzijn
- Veiligheid Leefruimte in woonomgeving Kwaliteit van de voorzieningen als openbaar vervoer, sport, winkels.
- veiligheid overleg betrokkenheid
- VEILIGHEID plus kleinschaligheid
- veiligheid voor mens en dier.. snel optreden van politie
- veiligheid, dienstverlening, duidelijkheid, "een man een man, een woord een woord"
- Veiligheid, dorpsidentiteiten behouden, balans in betrokkenheid gemeente - burger.
- Veiligheid, professionele burgemeester en wethouders.
- Veiligheid, zorg en welzijn, groen.
- veiligheid!
- Dat het een veilige gemeente is.
- Geriefelijkheid Veiligheid Rust
- Voor burgers moet het mogelijk zijn in een veilige en prettige gemeente te wonen. Alle burgers moeten welkom zijn, ook vluchtelingen.
- Luister bereidheid De benaderbaarheid (maar kan beter) Veiligheid

### Leefbaarheid

- Behoud leefbaarheid in het dorp.
- BEHOUD LEEFBAARHEID SECUNDAIRE KERNEN
- aandacht voor leefbaarheid in de dorpen
- Beleid gericht op individuele dorpskernen voor het leefbaar houden van ook de kleinste dorpjes
- Dat de leefbaarheid in kleine dorpen intact blijft
- leefbaarheid
- Leefbaarheid , zorg , bereikbaarheid
- Leefbaarheid en voorzieningen in stand houden in de kleine kernen.
- leefbaarheid van dorpen. natuur en recreatie
- leefbaarheid van kleine dorpen. Meer aandacht voor de zorg. En alleenstaanden hulp te bieden.
- Leefbaarheid, goede voorzieningen, toegankelijkheid voor bevolking.
- Een goede leefbaarheid in de gemeente door een goede balans tussen wonen en recreatie, dus veel natuurbehoud.

- Nastreven van hoogwaardige leefbaarheid in de verschillende dorpen, rekening houdend met diversiteit wat betreft historie en huidige ruimtelijke ordening.

### Woonomgeving / Leefomgeving

- Behoud van de woonomgeving kleine dorpen.
- goede woonomgeving. gemoedelijkheid. Gezellige dorpskernen
- Woongelegenheden en woonkwaliteit.
- cultuur, woonomgeving, dorpsgezicht, winkels
- KWALITEIT WOONOMGEVING
- Kwaliteit woonomgeving Gericht op werkgelegenheid
- kwaliteit woonomgeving, snelle dienstverlening, kwaliteit van de communicatie door de gemeente.
- Open houding, bereikbaarheid en zichtbaarheid, kwaliteiten van de woonomgeving en deze versterken voldoende woningen voor alle doelgroepen kleinschalige dorpen en centrumdorpen met uitgebreid aanbod aan voorzieningen Toegankelijke omgeving: routestructuren
- Het moet er goed wonen zijn.
- Woongenot
- Woonplezier en betrokkenheid vanuit de gemeente
- Goed luisteren naar de burgers i.v.m. hun wensen (leefomgeving) en afspraken nakomen.
- sociale leefomgeving
- Dat de woonlasten niet worden verhoogd.

### Werkgelegenheid / Bedrijven

- Een ondernemende gemeente die veel ruimte voor werkgelegenheid biedt. En ondernemers de ruimte geeft
- werkgelegenheid, gezondheidszorg, veiligheid
- werkgelegenheid.
- Positief inzetten voor behoud van agrarische sector en dan met name de gezinsbedrijven, niet de intensieve industrialisering die men overal ziet
- Meer werkgelegenheid De leefbaarheid van de dorpen Winkel bestand ook in de kleine kernen Scholen moeten goed bereikbaar zijn niet alles dicht
- Het stimuleren van ondernemerschap. Dat Leek het centrum wordt van de nieuwe gemeente.

### Openbaar vervoer

- Openbaar Vervoer (trein), goede faciliteiten, lokale betrokkenheid, inspraak in het bestuur
- Openbaar vervoer.. (zoals bijv. tussen Leek en Grijpskerk.. ik moet dat stuk nu elke dag fietsen..)
- Openbaar Vervoer van Leek naar Groningen
- Goed openbaar vervoer Aandacht voor milieu en cultuur
- Goed openbaar vervoer



- Winkels gesloten op zondag; Goede bereikbaarheid van Openbaar Vervoer/ Auto/ Fiets van Stad - Zuidhorn;
- Liberaal beleid, winkels alle dagen open Veel openbaar vervoer Schoonhouden openbare ruimte

#### Onderhoud

- algemeen onderhoud van dorpen Oldekerk Niekerk t,faan Mensummerweg (Oldekerk)gevaarlijke bocht,vanaf Oldekerk > Leek onoverzichtelijk (bomen laag kappen) Na dodelijk ongeluk van motorfiets plm 5/6 jr geleden en toch Nooit niets aan gedaan (Gemeente Belijd ??? gesproken ) DOE HIER WAT AAN aub
- Beter onderhoud groenvoorziening en trotoirs
- Consistent beleid, oog voor onderhoud van wegen, culturele voorzieningen, een open vluchtelingenbeleid, redelijke verhouding tussen inkomsten en uitgaven resulterend in een beperkte belastingdruk.
- Afvalbakken voor hondenpoep/zakjes.Beter onderhoud plansoenen en onkruid/voetpaden.
- onderhoud
- Ik vind dat de gemeente Leek het over het algemeen goed doet. Het onderhoud van wegen, paden en openbaar groen steekt in positieve zin af bij bv de gemeente Noordenveld. Je kunt veel beter met een rolstoel door Leek rijden dan door Roden.Hopelijk blijft dat zo. Een goed onderhouden gemeente met een vriendelijke verzorgde uitstraling.
- Het onderhoud van het dorp, de verschillende faciliteiten in Oldehove

#### Verkeer / Infrastructuur

- verkeer in dorpen van 30 km gebieden aanpassen zodat ze niet hard kunnen rijden
- Verkeerssituaties buitengebied beheersing woz waarde
- Verkeersveiligheid
- Verkeersveiligheid (scholieren), fietspaden ed.
- Vantevoren beter nadenken over infrastructurele wijzigingen. Voorbeeld: de situatie in het centrum van Leek bij de Albert Heijn/Lidl. Ondanks de aanpassingen is de verkeerssituatie nog onduidelijker en onveiliger geworden. Dit moet in de toekomst voorkomen worden, zodat er niet nodeloos geld wordt verspild. Ook een verbeterpunt is de communicatie naar de burgers!
- FIETS PADEN EN ROUTE,S
- Aandacht verkeeroverlast( rondweg Auwemalaan) Parkeeroverlast in de wijk(te weinig parkeerplaatsen) Meer sportactiviteiten ipv festiviteiten(geluidsoverlast)
- goede infrastructuur en een goede scholengemeenschap
- goed infratructuur
- Woon-boten weg aan het aduarderdiep

#### Bouwen

- Meer nieuwbouw
- Link van Zuidhorn met de stad Groningen: forensische kwaliteiten minimaal bewaren en uitbouwen.
- Gemeente Marum heeft beloofd de Halbe Wiersemaweg niet uit te bouwen ondanks de hoge verkeersdruk. Ik zou het kwalijk nemen als er ineens de weg wel wordt uit gebouwd omdat het nu een grote gemeente wordt.
- Geen nieuwbouw in buitengebied
- Uitbreiding dorps aanzicht richting hoofdweg zuid door bord Boerakker verplaatsen en verbeteren rotonde aanlegzuid om de N 388 op te rijden is altijd gevaarlijk.
- nieuwbouw in b.v. moet mogelijk gemaakt worden, senioren bungalows?
- Intact houden singels zoals tot op heden is gebeurd. Nieuwbouw in groene omgeving zoals tot op heden is gebeurd. Hier verdient gemeente Marum een compliment. Roden heeft in de vijfde verloting de huizen bijna op straat gebouwd. Eeuwig zonde.
- Energiebeleid, nieuwbouwbeleid,

#### Tegen herindeling

- Is niet uit te dragen in kenmerken. Daarbij ben ik van mening dat het niet nodig om te herindelen. Lijnen worden langer. Met verkiezingen hoor je de landelijke partijen over 'burger dicht bij politiek halen', maar na verkiezingstijd zie je ze niet meer en doen ze wat ze willen. We moeten niet herindelen. Dat is mijn mening
- Ik vind dat de gemeentes helemaal niet moeten samengaan
- Geen.gtegen herindeling.
- Er is al meerdere keren onderzoek gedaan naar herindeling en de uitkomst was, dat grotere gemeenten niet beter functioneren dan kleinere en dat kleine zelfstandige gemeenten evengoed of beter presteren. Dus herindeling lijkt mij nog steeds niet nodig!
- Blijf een beetje teleurgesteld in zon groot orgaan had het liever niet gezien en dat we ook nog de kant van Zuidhorn erbij hebben jammer liever noodtendeld gehad dus weet hier niks te benoemen
- Wil geen grotere gemeente!
- Ben tegen nieuwe

#### Alle kenmerken

- alle faciliteiten waar de gemeente over beschikt
- Alle kenmerken
- Alle!
- allemaal
- alles
- Alles
- Alles



- Alles kan gauw beter, gemeente grootegast luistert niet echt naar de burger is mijn idee
- alles moet blijven zoals het nu is
- alles zo als het nu gaat in gemeente grootegast is het goed
- Alles.
- Als alles blijft zo als het nu is zijn we tevreden
- Welke niet?
- Helemaal niks veranderen
- Laten zijn zoals het is( nog beter zou zou zijn zo als het was)
- Voor mij mag het zo als is blijven
- zoals die nu ook gelden in de gemeente Zuidhorn
- Zoals het is

#### Geen

- Absoluut geen.
- zijn er weinig tot niks. is te veel onder de maat
- weinig
- weinig tot niks. ze hebben al moeite om hun eigen huishouden rond te zetten
- Helemaal niets!
- van de gemeente Grootegast moet niks worden meegenomen naar een andere gemeente . Doet de nieuwe gemeente alleen maar schade aan De leiders van Grootegast zijn niet capabel voor hun functie.
- liefst zo weinig mogelijk.
- ??? OP dit moment ben ik helaas vrij negatief over onze gemeente.

#### Geen mening / kenmerken

- Ik weet er te weinig van om daar iets over te kunnen zeggen.
- Ik woon hier nog maar net, dus hier kan ik nog niet goed op antwoorden.
- Ik woon nog niet zo lang in uw gemeente om dat te beoordelen.
- Ik woon nog te kort in de gemeente om daar een goed antwoord op te kunnen geven.
- Ik zou het eerlijk gezegd niet weten. Misschien de locatie van het gemeentehuis?
- ik zou het niet weten. Leek is niets bijzonders t.o.v. de andere gemeenten. Zelfs de achterkamertjes zijn dezelfde.
- Daar kan ik geen duidelijk antwoord op geven, heb er ook nog niet eerder over nagedacht dat de gemeenten samengaan.
- Daar kan ik geen goed oordeel over geven.
- Daar kan ik zo niet opkomen.
- Daar woon ik nog te kort voor in deze gemeente om daar een oordeel over te geven.
- Géén zicht op!
- Geen verdere opmerkingen.
- Gen idee
- niet ingevuld.

- Niet ingevuld.
- Niet ingevuld.
- Geen opmerkingen.
- Geen specifieke kenmerken kan ik hiervoor bedenken.
- geen specifieke kenmerken
- Geen specifieke kenmerken wat mij betreft.
- Er zijn geen kenmerken bij mij bekend
- Dat is moeilijk aan te geven omdat ik geen specifieke kenmerken weet die overstijgend zijn.
- Dat weet ik echt niet
- Zie voorgaande
- zie vorige vraag
- Helaas ben ik van de kenmerken van mijn huidige gemeente niet op de hoogte.
- n v t
- n.v.t
- Ik kan niet specifiek een kenmerk benoemen wat de nieuwe gemeente ook moet hebben.
- ik ken niet echt een kenmerk,
- Ik ben niet voldoende op de hoogte van de huidige kenmerken om hier een antwoord op te kunnen geven.
- Heb geen belangrijke kenmerken
- heb te weinig inzicht, woon hier sinds 25/1/16. Mijn ervaringen in de gem. Leek waren in de tijd dat ik hier woon erg positief. Vooral de overlegsituaties op verschillende niveaus en .... meemocht hebben mijn .... Leek 1967-1979 als geweldig ervaren. (... = onleesbaar)
- Wat zijn de huidige kenmerken.
- we wonen sinds 2 maanden in de gemeente Grootegast en kunnen hierover nog geen mening geven
- Zie punt 10
- maakt op zich niet zoveel uit, nieuwe gemeente nieuwe kansen.
- Ik heb geen specifieke kenmerken, ik heb in zowel de gemeente Leek als Grootegast gewoond. Als mensen mij vragen waar ik woon geef ik altijd aan in het Westerkwartier. Samenvoeging gemeenten lijkt mij zeer logisch.
- deze vraag is in de vorige vragen al beantwoord
- Zijn neutraal, want wonen nog maar pas in Zuidhorn

#### Algemeen

- Humsterland moet bij de gemeente westerkwartier .
- Aandacht voor de lokale geschiedenis
- aandacht voor inwoners
- aanspreek punt in de buurt. verder zou ik niet weten wat u met deze vraag bedoeld.
- Als inwoner van de gemeente Leek spreek ik geen meningen uit De gemeente Leek heeft in mijn ogen al genoeg afgebroken in het dorp



Leek. O.A: boslaan Nienoord Pinkstermarkt met kermis uit het centrum van het dorp te halen En nog durven te zeggen dat de pinkstermarkt steeds gezelliger word. Ik geloof er echter niet in dat er geluisterd word naar de inwoners. A.Alberts

- Behoudt al het goede en verbeter de zaken die nu slecht gaan.
- bundel van ieder gemeente de beste eigenschappen en kwaliteit en laat de zwakke schakels los
- Dat iedereen zich thuis voelt in de gemeente
- dat je de gemeente ook ziet
- de gemoedelijkheid van een kleine gemeente. Moet dicht bij de burgers blijven en ze moeten begrijpen dat de gemeente functioneert dankzij de inwoners en niet andersom
- De zeggenschap van de gemeente.
- duidelijk zijn, en gemaakte afspraken nakomen
- Duidelijke website die voor alle doelgroepen goed te bezoeken is. Duidelijkheid naar de burger toe.
- durf
- Een goed overleg en gemaakte afspraken nakomen niet later maar direct, en de juiste taken uitvoeren in de kleine kernen zodat deze niet in het slob geraken
- Een open structuur naar de burgers toe.
- Eerder kenmerken van de gemeente Zuidhorn OVERNEMEN op het gebied van Cultuur en Dierenbescherming bv. meewerken aan het terugdringen van verwilderde katten door castratie/sterilisatie te bekostigen.
- Eerlijkheid, openhartig, vakbekwaam zijn,
- Er zijn voor de mensen
- Gastvrij...
- gastvrijheid
- gemoedelijkheid
- gemoedelijkheid toegankelijkheid goede subsidie muziekvereniging
- Geschiedenis maar ook de toekomst.
- goede beleid
- goede verhouding gemeente met inwoners.
- herkenbaar karakter
- herkenning, aandacht middenstand, actief sportbeleid
- Het behoud van de oude gemeente grenzen. Leek wil groeien, dat wil ze al jaren!!! Leek groeit al via Terhijl tegen Nw roden aan en via Oost Indie tegen Zevenhuizen. Laat Leek NIET over Tolbert, NIEbert heen tegen Marum aan groeien!!
- HET BELANG VAN CULTUREEL ERFGOED.
- Het beste van de kenmerken van alle oude gemeenten gezamenlijk verder uitbouwen om een sterke nieuwe gemeente te vormen, die ten dienste zal staan aan haar inwoners voor nu en in de toekomst
- Het bewustzijn dat de agrarische sector erg belangrijk is voor deze regio.
- Het gemeentelogo.

- Het kan alleen maar beter denk ik. Gemeente Grootegast doet, in mijn beleving, te weinig voor het dorp Niekerk, communiceert slecht. Al het geld en projecten gaan naar Grootegast zelf. Dus niets meenemen, alleen verbeteren!
- Het kan alleen maar beter worden
- Het liefst de naam. Westerkwartier doet mij niet aan een gemeente denken maar aan regio (zoals Kennemerland of de Achterhoek óf een natuurterrein zoals de Hoge Veluwe).
- het moet een landelijke gemeente blijven
- Het zoveel mogelijk zoals het nu is.
- Hulp als er hulp nodig is
- Ik was erg blij met de uitnodiging voor een excursie door de gemeente. Helaas kon ik niet. Ik vond ook de stand van de gemeente met de Oranjestad heel toegankelijk overkomen. Super!
- in de positieve zin: behoudend; handhaving landelijkheid
- informatie
- jonge, frisse groeigemeente
- kwaliteiten die er nu zijn moeten behouden blijven
- Leek als "hoofdplaats" van de nieuw te vormen gemeente Westerkwartier!
- Leek is progressief in tegenstelling tot Grootegast en in mindere mate Zuidhorn. Dat wil ik dus wel graag zo houden
- Levendigheid
- luisteren naar inwoners van de gemeente en niet uit een ivoren toren regelen
- Monumenten beleid
- Neem voor het oude plan mee van de Kermis door het centrum heen.
- Op dit moment heb ik geen idee wat de kwaliteit is van de gemeente . er word niet geluisterd Wegen vooral in de dorpen rond om groote gast zijn slecht Vergunningen voor huizen in bepaalde stylen en of kleuren zijn haast onmogelijk Ze geven totaal geen openheid en duidelijkheid in de vorderingen van het azc School gebouwen zijn in slechte staat Voor de jeugd is weinig tot niets te doen Waarom komt er bijv in het gebouw aan de bovenweg die leeg staat niet een sociale werkplaats voor mensen met een beperking/uitkering en voor jeugd die iets leuks te doen wil hebben bijv fietsen repareren , hout bewerking , lassen en zo zijn er nog genoeg mogelijkheden te bedenken om het uitdagend te maken om in groote gast te komen wonen uiteraard moet dit ook beschikbaar zijn voor alle omringende dorpen Dus op dit moment kan in geen kwaliteit noemen
- Optimale zelfstandigheid
- participatie van inwoners
- Peacefulness and friendliness
- Positieve!!!!
- praktisch agrarisch beleid voeren
- professionele medewerkers





- Progressief beleid, sociaal-liberaal, goede infrastructuur, hoge kwaliteit woonomgeving, forensisch/Vinex
- relatie overheid en burger op lokaal/plaatselijk niveau houden. Natuurbeheer Noordhorn binding met Middag Humsterland laten houden.
- Respecteren hoe de inwoners van Zevenhuizen in elkaar steken
- saamhorigheid luisteren naar elkaar
- Samen één zijn en om elkaar denken.
- volgens mij is de gemeente Zuidhorn een goed draaiende organisatie.
- Voorkoming te hoge lastendruk
- wat bedoelt u met gemeentelijke kenmerken ? WAT KENMERKENT IS VOOR ZUIDHORN MOET BLIJVEN BESTAAN.
- Wat niet moet worden meegenomen ht oor de strot drukkn van zaken die de burgers niet willen.
- Werk uit besteden binnen eigen gemeente . Ik vind dat de huidige gemeente het de laatste tijd erg goed doet er zijn zo veel dingen wat ik benoemen kan maar in grootte lijnen hebben jullie de vragen nu al gesteld in deze enquête , daar weten jullie nu mijn antwoord nu ook op .
- Westerkwartier
- Zelfstandig
- Zo veel mogelijk ruimte voor alternatieve mogelijkheden aan vrijkomende objecten op het platteland

### 3.8 Vraag 12: Hoe wilt u op de hoogte blijven van de ontwikkelingen over het samengaan van uw gemeente met de andere gemeenten?

*Op een andere manier, namelijk:*

- door vieringen (zoals Swet), want dan gaat het voor de meeste mensen pas echt leven: als ze het kunnen BE-leven. Er sociaal-culturele manifestatie(s) van maken, per thema bijvoorbeeld, waarbij mensen vanuit het hele Westerkwartier samenwerken. Dergelijke festiviteiten kunnen een prachtige start vormen van langdurige gemeentelijke samenwerking tussen burgers
- Geef mij het maar door op mijn email van de gemeente Grootegast zelf
- Graag info, voor er definitieve beslissing al is genomen.
- huis aan huis bladen worden op dit adres niet bezorgd (onrendabel gebied?)
- Iemand die dat persoonlijk komt melden hoe het zit
- Ik zou de voordelen weleens willen zien tov de nadelen van herindeling. Is nog niet duidelijk gemaakt wat dit precies voor ons als inwoner gaat inhouden behalve dat we verder moeten rijden om in Gem huis terecht te kunnen

- mijn man heeft zijn email adres opgegeven
- op medelings borden in wijken en dorpen
- post voor cruciale momenten, die verwijst naar website
- Radio Westerkwartier

### 3.9 Vraag 13: Hoe wilt u betrokken blijven bij het samengaan van uw gemeente met de andere gemeenten?

*Op een andere manier, namelijk:*

- Af en toe een vragenlijst online zoals deze is leuk en dan niet elke week maar alleen als er iets belangrijks iets veranderd.
- bericht per post
- burgers laten meebeslissen over (de plek en het ontwerp) van het nieuwe gemeentehuis, dat ook een soort huiskamer moet krijgen voor de burgers van de nieuwe gemeente, waarin bijvoorbeeld vergaderd kan worden door mensen vanuit het hele gebied om zo burgerinitiatieven te faciliteren. Burgers moeten zich welkom en thuis voelen in het nieuwe gemeentehuis, dat voor het hele gebied een soort 'dorpshuis'-functie moet krijgen (bv multifunctioneel gebruik van de raadszaal en vergaderruimtes)
- communicatie over het proces in de streekkranten
- daar hebben we een gemeenteraad voor gekozen
- dagblad, streekkrantjes etc.
- de politieke partijen zouden het voortouw moeten nemen.
- digitale enquêtes zoals deze
- door hoge leeftijd moeilijk bij inspraakbijeenkomsten te zijn
- door te blijven informeren
- Goed en openlijk via de media geïnformeerd worden
- Het uitgangspunt zal moeten zijn, dat de gemeentebesturen in staat zijn zelf eea tot een goed einde te brengen.
- ik heb gestemd!
- Ik vind het vooral belangrijk om te lezen hoe het ervoor staat en eventueel tips waar ik een reactie zou kunnen plaatsen.
- indien gewenst persoonlijk advies/meedenken, eenmalig, niet voor invloed maar voor scherpte in denken
- infoavonden
- Naar behoefte zal ik reageren
- Nieuwsbrieven
- Op de hoogte gehouden worden
- per brief of post
- periodieke mailing



- politieke partij
- Radio Westerkwartier
- referendum per gemeente over fusie
- schriftelijk
- social media
- social media en e-nieuwsbrief
- Via de info (post en/of mail) zoals in vorige vraag al genoemd
- via de krant
- Via de mail dat je er op kan reageren
- via de punten die ik in de vorige vraag aangaf: mailing/huis aan huisbladen
- via deze website met periodieke informatie over wat en hoe, die wordt gesignaleerd via Mijn Overheid.
- via digitale nieuwsbrief (waarop ik de mogelijkheid krijg om te abonneren)
- via E-mail
- via e-mail nieuwsbrief
- via huisaanhuishuisbladen
- via media
- via periodieken
- via sociale media
- Voor of tegen, de herindeling is een feit.
- wel betrokken
- Wie heeft dit besloten eigenlijk? En op welke gronden?

### 3.10 Vraag 21: Tot slot: Hebt u suggesties / opmerkingen over het geplande samengaan van uw gemeente met de buurgemeenten of met betrekking tot dit onderzoek?

#### Onderzoek (inhoud, technisch)

- - Betere en duidelijker enquêtes opstellen. Dorpencoördinatoren aanstellen (zie gemeente de Fryske Marren)
- 2 vragen hiervoor staat goede antwoord niet tussen. dit is thuiswonend
- ALS 15 JARIGE MAG JE DE ENQUETE INVULLEN MAAR ER STAAT NERGENS EEN VINKJE, THUIS WONEND KIND, WEL GEHUWD ENZ. VEILIG VERKEER STIMULEREN. VAN ALLE GEMEENTES DE GOEDKOOPSTE PRIJZEN HANTEREN.
- Als 16-jarige stond er voor mij geen goede optie om als antwoord te geven bij gezinssituatie....
- Bij 9 Financiën en belastingdruk: daar weten de bewoners te weinig van. Bij 9 Gemeentelijk vastgoed: zie vraag 21. Bij 9: Wat gebeurt er met de gemeentehuizen en gemeente ambtenaren bij samenvoeging? (mijns

inziens kapitaalvernietiging) Hoe gaat dat in de toekomst met de betrokkenheid van de dorpsbewoners, mensen raken steeds minder geïnteresseerd is mijn ervaring. PS In 7 minuten invullen was iets te kort. Ik heb er 1 1/2 uur over gedaan.

- Bij de hele lijst van onderwerpen en het aangeven of het belangrijk, neutraal, etc. Was is een rangschikking veel informatiever. Nu geeft iedereen dezelfde waarde aan bij alle onderwerpen. Bij rangschikking wordt men gedwongen keuzes te maken.
- Bij vragen waarbij maar 3 antwoorden/keuzes mogelijk zijn moet je niet meer dan 8 keuzes noemen. Overzicht raakt men kwijt bij meer.
- De vragen zijn zo algemeen opgesteld dat bijna elke inwoner de onderwerpen van belang vindt. Ik zou de vragen graag meer selectief zien. Ik vraag me af in hoeverre de uitkomsten van dit onderzoek richtinggevend zijn voor een samensmelting van gemeentes.
- De vragen zoals ze gesteld worden zijn allemaal heel belangrijk, hier hebben jullie weinig aan.
- deze steekproef vind ik positief. enquêtes blijven doen!
- Die aangegeven 7 minuten heb ik niet gehaald, had beduidend meer tijd nodig.
- Dit is een niets zeggende vragenlijst. Echte keuzes worden uit de weggegaan
- Dit is in mijn ogen een nietszeggend onderzoek en opmerkingen over het samengaan met andere gemeenten kan ik nog geen zinnig antwoord opgeven. Eerst maar eens zien welke gemeente wat gaat doen.
- Door de laatste vragen is de enquête beslist niet meer anoniem.
- Door de laatste vragen, namelijk het vragen naar geslacht, leeftijd en postcode is de enquête niet zo anoniem als men denkt. Daarom heb ik mijn mailadres ook niet opgegeven
- Een betere enquête dan deze. Zowel vraagstelling als woordkeuze waren soms totaal onbegrijpbaar voor een normaal mens.
- Eigenlijk heb ik geen flauw idee hoe dat samengaan eruit gaat zien en wat dit zal betekenen voor de dienstverlening. Ik ervaar de gem. Leek als redelijk 'vluchteling-vriendelijk' en hoop dat dit zo blijft. De enquête vind ik weinig uitnodigend en weinig creatief. Kan me niet voorstellen dat ze informatie oplevert die werkelijk relevant is.
- Geen opmerkingen daarover. Wel over deze "enquête": de ronkende zinnen (meer reclame slogans) die het beleid van de gemeente weergeven zijn stuk voor stuk zeer belangrijk en op elke (écht elke) gemeente toepasbaar. Allemaal open deuren! Waarin onderscheidt de gemeente "westerkwartier" zich van andere gemeentes? Dat wil ik graag zien! Wat zijn de plannen? Wat gaat er veranderen in het algemeen en in het bijzonder voor mij, de inwoner?
- Geen suggesties over het samengaan van de gemeentes. Over het onderzoek: De vraagstelling kan duidelijker
- Graag info over uitslag enquête



- Het lijkt me interessant informatie te verkrijgen, dan wel in een enquête vragen tre beantwoorden over de organisatie en inrichting van het ambtelijk apparaat van de nieuwe gemeente
- Ik knapte af, nadat ik telkens gecorrigeerd werd, omdat ik teveel antwoorden invulde. Toen was mijn interesse verloren.
- Ik vind veel van de vragen mbt 'belangrijk voor de gemeente' open deuren: is nl. allemaal heel belangrijk.
- Ik vond deze vragen niet erg duidelijk en concreet. Met de antwoorden kan de nieuwe gemeente alle kanten op. Daarom graag concretere vragen en opmerkingen voor het pannel.
- Jammer dat dit onderzoek alleen per internet kan, dat heb ik niet. En dan moet je andere mensen dit voor je laten doen. Een papieren enquêteformulier had ik zelf nog kunnen doen. Hopelijk wordt de nieuwe gemeente niet bereikbaar voor mensen die geen internet hebben. Hopelijk wordt daar rekening mee gehouden.
- Leuk zo'n anonieme enquête. Wel jammer dat een unieke toegangscode op de persoon verstrekt is, en dus herleidbaar naar die persoon is.
- MBT tot dit onderzoek: De (vraag)stelling is wel heel beknopt. Dit is prettig, maar heeft wat mij betreft wel geleid tot onduidelijkheid. Graag volgende keer wat meer tekst en uitleg
- mis af en toe duidelijke omschrijving van gehanteerde begrippen
- Nee, maar vond het vervelend dat ik eerder ingevoerde antwoorden niet kon aanvullen/ corrigeren.
- Terugkoppeling van de resultaten van deze enquête (uitkomsten, responsiepercentage).
- U schrijft mij een brief met persoonlijke inlog, en weet dan ook al mijn persoonlijke gegevens. Het is dan onzinnig dit nogmaals te vragen in de enquête. De vragen zijn niet concreet en laten teveel suggestieve benaderingen open, graag de vragen kort en bondig formuleren. Persoonlijk had ik meer vragen verwacht over de visie van 2019 hoe de gemeente dan vorm zou moeten krijgen.
- Veel succes gewenst/ onderzoek heeft nogal veel open vragen
- Veel vragen zijn algemeen. Ze zijn voor meerder uitleg vatbaar. Volgens mij kunt u hier nooit harde conclusies aan verbinden.
- Vraagstelling is denk ik te complex. Liever enkelvoudige vragen. Denk dat er meer vragen over afwegingen moeten worden gesteld. Politiek is keuzes maken. Alles is niet mogelijk. Wel is het goed wat achtergrondinformatie te geven bij de vraag (liefst met wat voor- en tegen argumenten). Liever wat vaker een enquête sturen met een beperkt aantal heldere (éénduidige) vragen over keuzes dan in één keer een (zeer) uitgebreide enquête. Denk dat het goed is om de gemeenten te laten samengaan om de kwaliteit te bevorderen met in acht neming dat iedereen redelijk makkelijk toegang heeft tot de nieuwe gemeente waarbij wel enige moeite mag worden gevraagd van diezelfde burger. Wel moeten ook de belangen van de kleinere doelgroepen worden bewaakt. Enquetering kan hier een goed instrument voor zijn (mits goed

uitgevoerd!) en waarbij vooraf een stelling en achteraf de resultaten in de plaatselijke kranten worden gepubliceerd om een levendige discussie te bevorderen. De beslissingen liggen echter altijd bij de raadsleden omdat van hen (met een kiezersmandaat) mag worden verwacht dat ze een afgewogen beslissing kunnen nemen op basis van de beschikbare informatie (van o.a. de enquêtes)

- Vragen over inkomen / opleiding etc. vind ik nooit relevant zeker niet wanneer ze verplicht beantwoord moeten worden. En ik denk dat wanneer u mensen zonder e-mail adres "uitsluit" een belangrijke doelgroep minder gehoord wordt
- Vraagstelling was niet altijd even duidelijk.
- Zou bijzonder prettig vinden als er aanstaande keuzes worden gemaakt in deze er serieus wordt gekeken naar de optie (bindend)-referendum zodat keuzes draagvlak hebben Zou het (ook) bijzonder prettig vinden als ik aan eind van enquête deze kan opslaan op computer en of uitprinten met de door mij gegeven antwoorden dat geldt dan ook voor toekomstige enquêtes
- Vreemd dat maar 1 persoon op dit adres het formulier kan invullen.
- Het komt bijna in de privé sfeer, alleen het huisnummer nog. Zoiets moet alleen op dorpsniveau gebeuren.

#### Korte lijnen

- Dat de lijn van de inwoner naar de gemeente net zo kort blijft als nu.
- Probeer de korte lijnen richting inwoners te behouden, juist om bijvoorbeeld contact te houden met dezelfde ambtenaar. Een gezicht bij een gemeente is een echte pré.
- Zorg voor korte lijnen binnen de nieuwe gemeente, daarbij is bereikbaarheid buiten de reguliere werkuren m.i. essentieel zodat zaken ook op die manier efficiënt goed kunnen worden geregeld. (nu in de gemeente Marum niet goed geregeld waardoor loketfunctie stukt)
- Houd korte lijnen met de inwoners van de Gemeente, en zet beleidsmedewerkers op de juiste plek die verstand van zaken hebben. Maak niet automatisch gebruik van kostbare bureaus van buiten af. Maar ga op zoek binnen de Gemeente.
- korte lijnen tussen inwoners en gemeente handhaven.
- Laat praktijk en theorie goed op elkaar aansluiten, reageer snel adequaat en draag zorg voor dat het groter worden niet ten koste gaat van slagkracht!

#### Bereikbaarheid

- avond openstellingen en bereikbaarheid
- Beter bereik tussen alle woonplaatsen in de gemeente
- De gemeenten onderling een auto- en fietsverbindingen hebben.
- De identiteit van eigen gemeente behouden en dat de gemeente dichtbij de burger blijft. De bereikbaarheid in eigen gemeente, zoals burgerzaken.
- goede bereikbaarheid dicht bij de burgers blijven



- Ik hoop dat alles een beetje bereikbaar blijft, zodat je niet altijd moet reizen om iets gedaan te krijgen, dit ook i.v.m. het niet in bezit zijn van een auto en het openbaar vervoer duur is.
- ik hoop dat de bereikbaarheid goed blijft
- Ik hoop dat de reorganisatie geen spel wordt van politieke ego's in diverse gemeenten. Daar zit niemand in de regio op te wachten. Je moet zo'n reorganisatie puur rationeel aanpakken. Ontwikkel een goed strategisch plan met missie, visie en doelen. En ga het vandaar uit organiseren! Wat ik zelf erg belangrijk vind, gezien de enorme oppervlakte van de nieuwe gemeente, is de bereikbaarheid. Ik zou altijd kiezen voor een model van een centraal gemeentehuis, waarin de faciliterende administratieve en automatiseringsdiensten zijn gehuisvest, maar decentraal in alle gemeenten openbare werken ( met onder meer brandweer etc) en in alle ( grotere) dorpen inlooppunten waar de inwoners terecht kunnen voor burgerzaken etc. Je houdt dan echt verbinding met je inwoners. Bereikbaar wordt nog belangrijker door de verdere "vergrijzing" van de bevolking. Gezien de voortschrijdende IT ( cloud automatisering) heeft zo'n reorganisatie als grote voordeel dat je nu alles ineens goed kunt organiseren via een model, waar je jaren mee vooruit kunt! Maak door deze fusie de "turn around" naar faciliterende, dienstbare gemeente, waarin de inwoners weer echt centraal komen te staan en jullie krijgen van mij de handen op elkaar!
- Ik vind dat het samengaan van de 4 gemeenten niet ten koste mag gaan van de fysieke bereikbaarheid van het gemeentehuis of wellicht nieuw te creëren "contactadres", speciaal voor de oudere bewoners die zich uitsluitend te voet, per scootmobiel of rolstoel kunnen voortbewegen. De afstand tussen bewoners en het gemeentehuis/contactadres mag dus niet te groot worden.
- Liever niet maar het zal wel moeten. De gemeente moet bereikbaar blijven voor de burgers. Het zal er voor ons niet beter op worden.
- Vootal bereikbaar zijn voor jong en oud.
- Zorg dat de gemeente goed bereikbaar blijft en zijn betrokkenheid bij de gemeente laat zien. Wees transparant over de voortgang van het samengaan van de gemeenten en luister daarbij ook naar de inwoners van deze gemeenten.

#### Gemeentehuis / Loket / Dienstverlening

- Als er geen gemeentehuis open blijft in nu de gemeente Leek, kan er dan een dependance komen om zaken te regelen? Ik durf niet overal naar toe. Familie is niet in de buurt en burens zijn ziek of werken overdag.
- Als het gemeentehuis gesloten wordt, een zitting op bepaalde tijden voor het loketgebeuren houden, zoals rijbewijzen, paspoorten enz.
- Belangrijk om de dienstverlening toch in alle plaatsen in stand te houden. Gemeentehuis Grootegast is goed toegankelijk en wij zouden het lastig vinden om naar een andere plaats te moeten voor allerlei zaken.

- Betere openingstijden van gemeentehuis, daarmee rekening houden met werkende mensen
- Blijft het gemeentehuis bestaan in Zuidhorn?
- Burgerzaken graag op meerdere plekken in de gemeente t.b.v. service aan de bevolking
- Centraliseren is mooi maar voor veel (oudere) bewoners zal het prettig zijn als er in de vertrouwde hoofddorpen een dependance zal blijven van een gemeentehuis.
- Dat de dienstverlening aan de burger op hetzelfde niveau blijft en dat men niet naar een ander dorp moet om bijv. paspoort, rijbewijs e.d. te verlengen.
- Dat er nog wel in elke oude gemeente een gemeentehuis of een plek blijft waar je je zaken kunt doen dus op 1 centraal plek
- Dat het gemeentehuis in het dorp blijft!
- Dat het gemeentehuis van Grootegast (in afgeslankte vorm) blijft bestaan. Dat blijft voor mij de zichtbare kern van de eigen gemeenschap. Dat de nieuwe gemeente ook blijft houden voor de gemeenschapsbindende functie van de kerken. In het overleg m.b.t. welzijn moet de gemeente de kerken en andere geloofsgemeenschappen betrekken. Dat de gemeente zich wel door organisatie bureaus kan laten adviseren, maar dat in de uitvoering de nuchtere, praktische Groningse levensinstelling de boventoon blijft voeren. Dat het Westerkwartier altijd een landelijk gebied blijft.
- Dat je makkelijk bij het gemeentehuis kunt komen, beetje centraal.
- dat voorzieningen zoals bijv. gemeentehuis e.d. in Marum blijven.
- De reisafstand tot betrekking van een 'nieuw' gemeentehuis moet voor een ieder in de eventuele nieuwe gemeente een gelijke afstand hebben. met milieu hoog in het Vaandel van de Nederlandse maatschappij lijkt het me niet bevorderlijk om grote afstanden te creëren om een gemeente te benaderen. ook voor oudere mensen lijkt me dit niet bevorderlijk.
- een nieuw gemeentehuis bouwen is geld verspilling. de huidige gebouwen kunnen na mijn idee prima hiervoor worden gebruikt. de panden die overblijven kunnen dan prima als wijkbureau worden gebruikt, de bewoners hoeven dan niet lang te reizen om iets te regelen.
- Een suggestie (reeds zo'n 12 jr. geleden schriftelijk aan Gem. Leek gedaan): Richt voor Leek/Marum, dat is in oude benaming Vredewold een gemeentehuis op zuid van de A7, afslag Boerakker; en voor Zuidhorn/Grootegast dat is het vroegere Langewold eenzelfde B en W vergadercentrum bij de T-kruising Boerakker-Sebaldeburen. In Niekerk de lelijke bocht in de Grootegast Zuidhorn verbinding rechtdoor maken. De administratiekantoren van de 4 gemeenten voorlopig handhaven. Voor het centrale gebied van de nieuwe gemeente, dat is ruwweg de strook tussen Grijpskerk en Tolbert, nu vrijwel braakliggend had ik zo een eigen idee. (De 2000ha sompgebied tussen Leek en Groningen zou ik ook wel invulling willen geven)



- Geen gesteggel over de plaats van het gemeentehuis. Gebruik maken van de ruimtes die er nu zijn. Moet centraal in de nieuw te vormen gemeente. Voor hen die zich moeilijk kunnen verplaatsen zijn wellicht (tijdelijk) bemenste loketten in de 'oude vier' hoofddorpen wellicht een uitkomst.
- Geen vast gemeentehuis meer. Flex werkplekken over de gemeenten verdeelt. Rondreizende raadsvergaderingen.
- Gemeentehuis in grootegast moet behouden en open blijven.
- Gemeentehuis in Leek
- Gemeentehuis in Leek blijven
- Gemeentehuis in Zuidhorn Bibliotheek Servicepunt In Grijpskerk en De Wierde (verzorgingshuis) moet blijven.
- Gemeentehuis moet in Zuidhorn blijven
- gemeentehuis op een centrale plek
- Gezien mijn ervaring bij andere gemeentelijke samenvoegingen ben ik in eerste instantie tegen nieuwbouw van een gemeentehuis (als dat aan de orde is). Zeker in deze tijd van flexibele werkplekken ed. Reeds meerdere keren heb ik zo samengevoegde gemeenten zien veranderen in art. 12(13?) gemeenten. Grootse plannen worden uiteindelijk een (financiële) fiasco, waarbij de inwoners altijd de dupe worden en niet/nooit de bestuurders.
- Het gemeentehuis in Grootegast in iedergeval behouden.
- Het gemeentehuis mooi centraal in Grootegast vestigen
- Het is misschien raadzaam om verschillende taken / functies, bv afgifte documenten op verschillende plaatsen in de dan zo'n grote gemeente te houden.
- Het nieuwe gemeentehuis centraal plaatsen, dus NIEKERK
- Het staat of valt door het personeel dat in het gemeentehuis werkt, het is erg belangrijk dat er mensen komen te werken die ook in de gemeente wonen, en dat het niet gewoon werk is.
- hou in elke bestaande gemeente een (dependance van een) gemeentehuis. Dus niet 1 centraal gemeentehuis in bijvoorbeeld Leek of Zuidhorn. Dit om de toegankelijkheid zo groot mogelijk te houden voor een ieder.
- Iedere gemeente zijn eigen gemeentehuis houden. ivm met lange reistijd. Het had voor mij niet hoeven!!
- Ik ben op dit moment niet op de hoogte van de plannen maar vind het wel een enorm groot gebied! Ik zou heel graag zien dat er (misschien voorlopig) een loket blijft in Zuidhorn.
- Ik vind het belangrijk dat de toegankelijkheid van de verschillende gemeentehuizen blijft. Liever geen kilometers reizen voor een paspoort o.i.d.
- Ik vind het belangrijk dat het gemeentehuis centraal komt te staan, het kan ook dat er meerdere gemeentehuizen komen (deel gemeentehuizen). Deze moeten wel goed samen werken. Dus met het zelfde systeem hanteren.
- Ik wil alleen erg stressen, dat het gemeentehuis centraal moet komen, want als ik vanuit Opende helemaal naar Leek moet rijden voor een ID kaart bijvoorbeeld, is omslachtig.
- Ik zou graag willen dat er een loket in elk dorp kan blijven bestaan zodat er een aanspreekpunt blijft Maar het liefst mag het bij het oude blijven dus geen samengaan
- Ik zou het vervelend vinden om bijvoorbeeld voor een nieuw identiteitsbewijs naar een andere plaats te moeten, daar ik niet beschik over eigen vervoer.
- Indien er een nieuw gemeentehuis in de planning ligt plaats deze dan aan de A7 bij Leek of Marum, dit in verband met een goede bereikbaarheid voor alle burgers.
- is het wellicht mogelijk om een aantal persoonlijke zaken als aanvragen voor vergunningen, aangiftes e.d. toch enigszins gedecentraliseerd te houden?
- Ja gemeente huis in grootegast moet blijven
- maak me zorgen over de bereikbaarheid per openbaar vervoer naar gemeentehuis
- Maak nu niet weer een nieuw gemeente huis maar verspreid het over de bestaande gebouwen . Laat veel dingen zoals ze nu zijn dan hou je bijna iedereen tevreden .
- makkelijk bereikbaar zijn zowel telefonisch als op locatie, het sneller verwerken van bijvoorbeeld het aanvragen van een vergunning bestemmingsplan of wijziging
- Mocht de fusie van de gemeenten doorgaan dan willen we graag hebben dat het gemeentehuis zich blijft gevestigd in Leek.
- Niet een nieuw gemeentehuis gaan bouwen maar een virtueel digitaal gemeentehuis scheppen
- Ook voor oudere bewoners moet het gemeentehuis bereikbaar blijven bv door openbaar vervoer tussen de dorpen binnen de nieuwe gemeente.
- plaats een eventueel gemeentehuis niet ten koste van alles in een dorp of grote plaats maar desnoods midden in het veld maar goed bereikbaar en dus centraal ten opzichte van de bewoners kernen.
- Sta achter dit voorstel. Kleine gemeenten is niet meer van deze tijd. Elk groot dorp zou wel een loket moeten hebben, beter nog zoveel mogelijk digitaal gaan. Hoop dat Leek met zijn ligging en uitstraling het 'middenpunt' van de nieuwe gemeente wordt.
- Suggestie: Ga geen nieuw gemeentehuis bouwen kijk naar gemeente Hollands Kroon duur gemeente huis gebouwd en het word nu verhuurd.
- volgens kan het niet anders dat er veel zaken zaken die je goedkoper en effectiever door de 4 gemeenten samen kan regelen/sturen. Voorbeelden wegen onderhoud, groenvoorziening, afhandeling van allerlei aanvragen en procedures. Mijn voorkeur gaat uit dat in elke gemeente wel een gebouw blijft, waar mensen terecht kunnen voor vragen etc. Vooral voor de ouderen en mensen zonder auto lijkt mij dit belangrijk.
- Voorkeur situatie Gemeentehuis in Leek.



- waar vestigt de gemeente zich na het samengaan?
- Wij zijn niet enthousiast over de fusieplannen. Vooral de bereikbaarheid van het gemeentehuis voor allerlei zaken baart ons zorgen.
- Zorg dat er in elke dorp wel een gemeentelijk apparaat blijft bestaan voor alle vragen en documenten. Onzin om van Marum naar Zuidhorn te moeten voor documenten. Wat is nu concreet het voordeel voor mij en al mijn inwoners van ons dorp? Groter is niet altijd beter
- Zorg voor een goede dependance in Grootegast, waarbij diverse zaken (paspoort, rijbewijs en andere zaken) daar geregeld kunnen worden, zodat ouderen, hulpbehoevenden en andere mensen die niet zo mobiel zijn, niet stad en land af hoeven te vliegen om hun zaakjes in orde te brengen.
- Zorg voor een goede loketfunctie in de 'oude' gemeenten. De Rabobank heeft laten zien hoe het niet moet. Het loket moet dan dienst doen voor de dienstverlening, maar ook voor contacten tussen bestuurders en inwoners/ondernemers.
- Zorg dat het nieuwe gemeentehuis centraal staat en goed bereikbaar en met ruime openingstijden is voor alle inwoners van de nieuwe gemeente
- Een deel van hoogkerk hoorde tot 1990 tot het westerkwartier komt dit nu bij ons terug? Ezinge hoort ook bij het westerkwartier!! Ik hoop dat er GEEN nieuw gemeentehuis word gebouwd
- In de gemeente professionele medewerkers. En de eigen koninkrijken zo snel mogelijk opheffen.
- In de nieuw te vormen gemeente een kwalitatieve dienstverlening, die kan inspelen op de snelle veranderingen in onze maatschappij.
- Maak er wat moois van met een goede dienstverlening en luister naar uw burgers.
- Toegankelijkheid van gemeentelijke diensten voor ouderen en bijvoorbeeld mensen met een uitkering voor het geval de gemeentelijke diensten geconcentreerd gaan worden op één fysieke locatie.
- Zorg dat de huidige kwaliteit van de dienstverlening van de gemeente Zuidhorn binnen de gemeente Westerkwartier behouden blijft.
- GRAAG ZOU IK ZIEN DAT DE BELANGRIJKSTE HANDELINGEN WAT BETREFT GEMEENTELIJKE ZAKEN IN EIGEN (OUDE) GEMEENTE MOGELIJK BLIJVEN.

#### Bestuur / Raad

- <http://m.trouw.nl/tr/m/nl/12684/Patrick-van-Schie/article/detail/4289139/2016/04/25/Het-lokale-bestuur-is-een-maatje-te-groot.dhtml?originatingNavigationItemId=4328>
- Aduard niet uitleveren" aan de gemeente Groningen voorkeur voor burgemeester Zwart, ik weet dat ik daar niets over te zeggen heb....., maar ik vind hem het meest geschikt van de vier burgemeesters
- Ben bang dat de gemeente te groot wordt en gemeentelijke bestuur nog verder verwijderd wordt van ons als inwoners. Hoe groter hoe on

overzichtelijker, managers boven managers die met de poen weglopen. Zo als de situatie nu is kan er toch onderling samengewerkt worden?

- Geen leden in de raad die geen ervaring hebben met besturen van een "bedrijf"(gemeente)
- Graag dat Zuidhorn het middelpunt blijft En dat onze burger meester aan het roer blijft
- graag een zo goed mogelijk bereikbaarheid van het gemeentebestuur handhaven voor alle burgers
- Het klinkt erg massief. Hoe behoud je de kleinschaligheid en lokaal bestuur?
- Zorg voor professionele bestuurders. Strenger toezicht bij evenementen op overmatig alcohol gebruik en de daaropvolgende vernielingen. Veilig wonen, buurtpreventie. Schoonhouden van de dorpen al of niet via een plaatselijke verordening.
- Laat kwaliteit van bestuur en ambtelijk apparaat prevaleren boven de kostenaspecten van de indeling. Maak inwoners duidelijk dat de herindeling geen bezuinigingsoperatie is maar een kwaliteitsoperatie.
- Hoop op een kwaltief goed gemeenteraad die zich onafhankelijk en bekwaam en waakzaam opstelt t.o.v B&W.
- Voortgang bespoedigen niet blijven hangen in details Laat voor de belangrijkste items een advies uitbrengen door een ambtelijke commissie bestaande uit 4 personen van elke gemeente 1 en spreek vooraf uit op welke termijn er bestuurlijk een beslissing moet worden genomen. Hiermee voorkom je uitstel wat m.i erg slecht is.

#### Financieel (beleid)

- Alle keuzes moeten financieel goed onderbouwd worden. De dienstverlening moet betaalbaar blijven. Het lijkt mij dat automatisering daarbij een goede hulpmiddel kan zijn. Het samengaan van de gemeentes is een logische stap die past bij deze tijd.
- Als door samenvoeging gemeenten alles maar niet duurder wordt in plaats van een besparing
- aub. geen belastingverhogingen
- Dat de vaste lasten niet tot verhoging leiden maar eerder zullen dalen
- Dat het Financieel niet een groot fiasco wordt. Zodat we als inwoners meer belastingen moeten betalen, en er minder voor terug krijgen. Bijvoorbeeld aan veiligheid / hygiëne / sport /middenstand in winkels e.d.
- Een gezonde en solide financiële basis is het uitgangspunt. Gemeente Leek heeft in het verleden een potje van gemaakt zelfs onder curatele van de overheid gesteld met als gevolg flinke bezuinigen op diverse gemeentelijke uitgavenposten en daar zijn de gewone burgers de dupe van met grote gevolgen: namelijk lastenverzwaring om de gaten te dichten.
- fusies hebben vaak ten doel om kosten te besparen, maar in de praktijk valt dat vaak vreselijk tegen



- Goedkopere gemeentelijke belasting
- Hou als hoofddoel: kostenbesparing.
- Ik hoop dat het financieel ook aantrekkelijker wordt.
- Ik hoop dat het samengaan van Gemeentes financieel gezien niet ten nadele van de burger zal komen.
- Ik neem waar dat Marum nog even veel investeert in het eigen dorp. Het is zaak nu reeds tussen de gemeenten de meerjarencijfers uit te wisselen, zodat er in 2019 geen verassingen ontstaan met lege schatkisten. Op het Rotterdams stadhuis staat de waarschuwing "Sera parcimonia in fundo". Het is te laat als de bodem van de schatkist in zicht komt. Elke herindeling leidt tot hogere lasten voor de inwoners, laat WKtief hierop een positieve uitzondering zijn: geen verdere belastingverhogingen, geen bestuurlijke drukte!
- in kader van efficiency, kostenbesparing en vermindering van het ambtenaren apparaat: samengaan kan wat mij betreft niet snel genoeg uitgevoerd worden.
- kosten besparen
- Kunt U aangeven welke besparing (financieel)hierdoor wordt verkregen
- Onroerendgoed belasting halveren is abnormaal duur in Leek.....
- Waak over de financiën! Mijn beleving is dat (misschien wel noodzakelijk) groter worden/fusie/samengaan van partners (4 gemeenten) juist extra kosten met zich mee brengt; niet alleen nu maar meer nog in de toekomst. Hoe groter en logger het 'lichaam', hoe hoger de kosten. (huisvesting, personeelskosten, reiskosten, (minder productieve uren). Verder succes met de voorbereidingen en uitvoering van de plannen PS Het serieus invullen van deze enquête heeft mij 35 min. gekost i.p.v. 7 min.
- De woz aanslag mag hier niet door omhoog gaan, schrap eerst maar in personeel en gebouwen. Want dit moet toch het grote voordeel van de fusie zijn.
- denk aan de kosten. durf overtollig personeel er direct uit te gooien. kwaliteit burgemeester moet omhoog. ambtenaren zijn er voor de burgers en niet anders om. wie niet de kwaliteit heeft om service te verlenen== lozen.
- Ik ben bang dat wij de christelijk identiteit gaan verliezen als gemeente Zuidhorn en dat wij ons moeten schikken aan de andere gemeenten. Ook maak ik mij zorgen over de financiën. Zijn de gemeentes Grootegast en Marum wel financieel gezond?
- uit ervaring kan ik zeggen dat samengaan niet altijd voordelen geeft, vooral financieel niet. Door samen te voegen denk men financiële voordelen te behalen, dat is meestal niet het geval. Met nauw samenwerken worden vaak vele malen betere resultaten behaald. Maar men wil vanuit overheidsoverweging naar de moderne grootschaligheid grootschaligheid, het zij zo.

- De nieuwe taken die door de centrale -overheid aan de gemeenten wordt gegeven; serieus uitvoeren en voor deze taken geen financiële buffers hanteren.
- Zorg ervoor dat het allemaal goedkoper kan.

#### Burgers betrekken / naar de burgers luisteren

- Betrek de jeugd bij de herindeling en bij de politiek. Zij zijn immers de toekomst, maar de herindeling moet wel doorgaan.
- Betrek inwoners en houd ze goed en tijdig op de hoogte van de stappen, die de gemeenten maken in dit proces.
- betrokkenheid van de burger bewaken
- bij alles wat besloten moet worden, moeten de inwoners zo breed mogelijk centraal gesteld worden
- Bij ingrijpende plannen bewoners laten stemmen. Uitgebreide voorlichting naar de bewoners hoe het gaat met de taakverdeling per gemeente. Blijven de gemeentehuizen bestaan?
- Blijf de individuele inwoner erbij betrekken
- Blijf dicht bij de burger staan
- De betrokkenheid van de burgers bij de gemeentelijke politiek is nogal beperkt naar mijn mening. Nu er meer verantwoordelijkheden bij de gemeenten zijn komen te liggen, zou ik graag willen, dat de politieke partijen zichtbaarder worden.
- de betrokkenheid van de inwoners bij het herindelingsproces kan wat mij betreft groter
- De vraag bij het invullen van mijn email adres: dat u mij op de door mij ingevulde manieren, via email zult informeren, is een gekke vraag. Verder vind ik dat er vage beschrijvingen bij de kernwaarden staan. Mijn tip voor de nieuwe gemeente is kom uit dat gemeentehuis, letterlijk. Toon interesse. Juist als betreffende ambtenaar. Maak jezelf zichtbaar. Verschuil je niet achter de wethouder, maar kom ook eens naar een uitvoering van de lokale blaaskapel als cultuur in je takenpakket zit. Nog een tip: Betrokkenheid creëer je als gemeente ook door bijvoorbeeld de nieuwe inwoners van de gemeente persoonlijk (via een brief bijvoorbeeld) uit te nodigen voor de nieuwjaarsborrel. Nieuwe mensen lezen de lokale krant vaak nog niet heel goed en op deze manier kun je binding met je gemeente krijgen.
- Doe het in goed overleg en betrek de inwoners en het bedrijfsleven altijd bij beslissingen die genomen gaan worden. Samen worden we sterker en beter!
- Goed dat inwoners van deze gemeenten worden betrokken bij dit onderzoek en dat de gemeenten dit niet zelf beslissen. Blijf luisteren naar de inwoners en hun meningen.
- Het is belangrijk dat de nieuwe gemeente lokaal zichtbaar blijft en betrokken is. Dat moet terug te zien zijn in het beleid van de nieuwe gemeente. Daarnaast denk ik dat vooraf heel duidelijk moet zijn voor



burgers wat er gaat veranderen ten opzichte van de huidige situatie zowel inhoudelijk als procesmatig. Tenslotte vind ik dat vooraf heel duidelijke afspraken tussen de huidige gemeentebesturen moeten worden gemaakt over toekomstig financieel beleid irt tot de huidige financiële posities van de deelnemende gemeenten. Ik weet niet hoe de andere deelnemende gemeenten er financieel voor staan maar wees daar transparant over richting burgers en ook over welke afspraken onderling worden gemaakt om tot een succesvol gezamenlijk financieel beleid te komen, hoe dat beleid er uit gaat zien en hoe daar te komen. Transparantie is erg belangrijk in zon proces. Neem de burger mee in wat er aan stappen wordt gezet en betrek ons (daarbij) zoals nu via deze enquete.

- laat de afstand naar bewoners niet groter worden dan het nu al is, teveel beslissingen waar de direct betrokkenen het niet mee een zijn.
- Zichtbaarheid en betrokken
- Zorg dat alle leeftijdsgroepen betrokken zijn
- Zoals gezegd: houd burgers en ondernemers betrokken. Bezuinig lokale (reeds aanwezige) faciliteiten niet weg, ook niet op de lange termijn. Vergeet ook vooral de kleine ondernemers niet, in regelgeving en dergelijke heeft deze groep veel moeite, terwijl het de (economische ! ) toekomst van de regio is! Deze groep draagt erg veel bij aan de betrokkenheid en de leefbaarheid van de woonomgeving.
- zorg dat de bewoners niet te ver van je af komen te staan. en dat al het geld niet naar de "grotere" plaatsen gaan hou ook rekening met de kleine plaatsen.
- ook externe organisaties die nu nauw betrokken zijn bij de uitvoering van gemeentelijke taken betrekken.
- Het is belangrijk contact te houden met de inwoners van je gemeente. Hierin kunnen volgens mij de 'wijkteams' van de gemeente een functie vervullen door op bepaalde momenten open te staan voor de bewoners van een dorp.
- Ga zorgvuldig om met input die je ophaalt van inwoners en wees duidelijk in wat we van de inspraak mogen verwachten. Houdt de panelen in leven ook na de herindeling.
- Een gemeente met zo'n groot oppervlak, als straks Westerkwartier, kan alleen goed in contact met de burger blijven, als er geografisch gespreide aanwezigheid gehandhaafd wordt. Dat kan bijvoorbeeld, door de 4 straks voormalige gemeentehuizen open te houden.
- Er moet denk ik zwaarder worden ingezet op contact burger/overheid. De vraag is of deze opschaling op deze manier daar wel toe bijdraagt.
- Houdt het persoonlijk! Blijf kijken naar lokale omstandigheden en belangen!
- Wij hebben het gevoel, al jaren gehad dat er dingen beslist worden, zonder dat de burger erachter staat, en hier word te weinig echt diepgaand onderzoek naar gedaan. Dus er moet meer naar de bewoners

worden geluisterd, en betrokken worden bij gemeentelijke beslissingen. Anno 2016/2019

- Vaker luisteren naar de bewoners in de gemeente als deze adviezen o.i.d. geven en niet doorduwen wat de gemeente perse wil!
- Neem de tijd om goed naar elkaar te luisteren, ieder heeft een ander inzicht. Kom tot goede besluiten waar jullie goed kijken naar de wensen van de inwoner.
- Na inventarisatie concreet handelen naar datgene wat burgers wensen ipv dit onderzoek als een procedure te zien die doorlopen wordt vanwege de formaliteit.
- maakt niet uit wat je zegt naar de bewoners word niet geluisterd alles is al achter onze rug om beslist
- luister beter naar wat de inwoners willen. en probeer samen met de inwoners er een mooie betaalbare gemeente van te maken. en laat zoveel mogelijk de openbare aanbestedingen doen met lokale aannemers en bedrijven uit de gemeente en wissel dit af onderling
- Luisteren naar de bewoners
- Ik vind het goed dat de inwoners een onderzoek als deze kunnen invullen om op die manier mee te denken.
- ik vind dit een goed initiatief om de burger hierbij te betrekken.
- ik denk dat het een goed idee is om alle inwoners van deze vier gemeenten te benaderen of ze überhaupt wel samen willen. Ik denk namelijk dat er veel mensen tegen zijn, voor veel mensen hoeft dit niet
- Het Westerkwartier is een prachtig gebied met een eigen identiteit, geschiedenis en taal. Om als kersverse gemeente Westerkwartier op een mooie manier groot te worden, zou het geweldig zijn als alle inwoners zoveel mogelijk kunnen meegroeien in dit proces. Vier het dus op zo veel mogelijk manieren en laat inwoners BELEVEN wat het is om een Westerkwartierder (?) te zijn. Organiseer en stimuleer dus zoveel mogelijk brede Westerkwartierse evenementen, zet ons goed op de kaart om als gemeente zelf stevig in het zadel te komen zitten, en om als inwoners een sterke eigen identiteit en band met de gemeente te ontwikkelen. Want het moet van onderaf groeien, het kan niet van bovenaf worden opgelegd. De gemeente Westerkwartier kan alleen groeien en bloeien als zoveel mogelijk inwoners zich heel sterk betrokken voelen bij het gebied en zich willen inzetten voor dit gebied. Als dat voelt als liefdewerk, is het geen moeite voor de mensen en spint de gemeente/gemeenschap er garen bij!
- Grootste wens is dat er vooral gehoor wordt gegeven aan de wensen van de burgers van de 4 gemeenten.
- Doen wat er beloofd wordt en geld wat eerst d.m.v. extra laten betalen voor afval ook weer terug geven wanneer blijkt dat het niet nodig was geweest om te verhogen. En luisteren naar de inwoners en ga niet zoals in Leek het hele centrum bijvoorbeeld voor tig euro's op de schop zetten tegen het zere been van de inwoners





- de gemeente moet ook aan de mensen denken en niet alleen aan het geld wat ze gaan besparen met deze samen werking
- blijf luisteren naar je burgers
- Bezint eer ge begint: ga er niet vanuit dat bewoners nu al vinden dat alles liep in de oude gemeente maar kijk naar de onvrede die is aangegeven. Ook dit moet worden meegenomen naar de nieuwe gemeente om inwoners tevreden te stellen.
- Blijf oog houden voor de basisbehoeften van de inwoners en de menselijke maat!
- Dat er wordt geluisterd naar de bewoners want deze houden de gemeente hoog.
- Ik hoop dat Westerkwartier een sterke gemeente wordt, met oog voor iedere inwoner.
- In godsnaam geen toename van ambtelijke bureaucratie waarin de individuele burger in ondersneeuwt.
- meer kwaliteit. minder burgertje pesten, meer kijken naar burger initiatieven. meer kijken naar gemiste kansen. meer kwaliteit burgemeester. goed functionerende ambtenaren houden en goed behandelen en de rest eruit zo snel mogelijk. trotse op goede ambtenaren die goed presteren. voorbeeld functie voor jongeren.
- meer participatie van inwoners
- mooi dat wij als burger mee kunnen doen in het proces om samen te gaan.
- niet teveel holle en loze kreten zoals de vele variaties op "participatie samenleving". Graag aandacht voor burgerinitiatieven vanuit de kleinere gemeenschappen (bv dorpen, wijken). Daar hoeven volgens mij geen nieuwe (overleg)structuren voor opgebouwd te worden.
- openheid en transparantie vanaf het begin. Misschien moet er een burgercommissie komen waaraan de gemeente het gewenste beleid aan kan toetsen.
- openheid. mening vragen buurtbewoners en er iets mee doen
- Probeer het proces niet te vertragen door politieke belangen wie de belangrijkste gemeente gaat worden. Zorg er voor het beste, tegen de laagste kosten, te bereiken. Fysiek dicht bij de burgers te blijven. De gemeente is er voor de burgers en niet andersom. Succes met dit proces.
- U moet vooral zorgen dat de betrokkenheid van de inwoners hoog is/ blijft. openheid, helderheid en een goede toekomstvisie zijn daarin de belangrijkste pijlers.
- Vooral de belangen van alle burgers op allerlei gebieden goed in de gaten houden
- Zorg er voor dat de kernen meer zeggenschap krijgen over de eigen invulling van hun dorp, waarmee de lokale democratie, betrokkenheid en ondernemerszin worden gestimuleerd en er geen grote afstand tot de politiek ontstaat.

- succes!. laat professionals besluiten over samenstelling en invulling. mocht er een burger zijn die inspraak wil ...geef hem dan de ruimte om dit schriftelijk of mondeling te ventileren. legt niet dit soort politieke besluiten bij een burger

#### Communicatie / Duidelijkheid geven

- Blijf goed communiceren met de burger en laat de burger straks niet verrast worden met plotselinge belastingverhogingen. Laat de burger niet bloeden voor gemeenten met grote schulden. Blijf dicht bij de burger staan, toon betrokkenheid en respect
- communicatielijnen zo kort mogelijk proberen te houden
- Communiceer zoveel mogelijk met de bewoners van de verschillende gemeentes voor, tijdens en na het samengaan van de buurgemeentes. Neem hen mee in uw besluitvorming om draagvlak te creëren.
- Deze opschaling lijkt een voldongen feit. Draag zorg voor korte, persoonlijke communicatielijntjes.
- Duidelijk maken wat deze fusie voor ons al inwoner voor gevolgen heeft, zowel positief als negatief.
- Duidelijk uitleggen wat mogelijke gevolgen zijn. Wat verandert er voor ons.
- geef duidelijkheid in de verschillende fasen van de voorbereiding
- Goed communiceren en van elkaar willen leren.
- Goede en tijdige informatie naar de burger via de reeds genoemde kanalen is belangrijk. Waar mogelijk inspraak.
- goede uitleg
- Informeer de bewoners wat de effecten zullen zijn van het samengaan van de gemeentes. Wat verandert er binnen het bestuur? Wat verandert er voor de burgers?
- Instellen van tijdelijke whats app groepen op basis van belangrijke discussie items bijv. veiligheid, wonen, zorgbehoefte, vraag/aanbod van banen in de regio, samenwerking/fusie van scholen, e.d. Daarmee kan men zich voorbereiden op informatie/inspraakavonden.
- Maak duidelijk wat het belang is van een herindeling en schets de voor- en nadelen van het samengaan.
- Maak duidelijke afspraken zodat mensen niet van het kastje naar de muur worden gestuurd of nergens terecht kunnen met hun vraag. Stuur iedereen in de nieuwe gemeente Westerkwartier een brief met punten die eventueel gaan veranderen zodat de mensen op de hoogte zijn. Pas de systemen/computers en communicatie goed op elkaar aan.
- Meer duidelijkheid verstrekken via de lokale kranten aan de burgers
- Meer informatie
- Meer informatie. Er zijn veel mensen die dit niet weten.
- Mensen eerder op de hoogte houden van het geplande samengaan.
- Open communicatie gedurende het gehele proces
- Op het hoogte blijven van samen voeging meerder gemeenten via Post



- voorlopig (tijdelijke overgang) duidelijk aangegeven vertegenwoordiger van elk dorp/gemeente
- volgens onze informatie is Zuidhorn een rijkere gemeente dan de andere 3, wij denken dat meer mensen dit zelfde idee hebben. Ik denk dat het handig is dat de gemeente Zuidhorn deze zorgen wegneemt in haar communicatie
- Vooral in het begin van de enquête is de vraagstelling veel te moeilijk voor veel mensen. Ook vind ik als inwoner dat alle inwoners alle recht hebben om zeer goed geïnformeerd te worden en niet verrast zullen worden of voor voldongen feiten gesteld zullen worden en inspraak hebben.
- Wellicht handig om ook nog even toe te lichten waarom deze gemeentes van plan zijn om samen te gaan in een grotere gemeente?
- Zorg voor een goede communicatie met de burgers. Neem hun inspraak mee. En zorg dat de reisafstand niet te groot wordt van het nieuwe gemeentehuis, denk aan de ouderen en mensen die geen vervoer hebben.
- Zorg voor transparantie en goede communicatie over dit geplande samengaan
- Zorg ervoor dat de inwoners het gevoel hebben dat de gemeente nog wel dichtbij blijft, en niet te veraf komt te staan. Blijf benaderbaar en toegankelijk. En communicatie in dit traject is heel belangrijk. Neem de inwoners tijdig mee in het toekomstige plan.
- Tijdig informeren van burgers en betrekken van burgers voorafgaand aan de besluitvorming. Indien er enquêtes zijn, de uitkomsten/rapporten ervan publiceren op de website
- Transparantie in de communicatie tussen bestuur en inwoners en ook tussen de bestuurders onderling.
- in een vroeg stadium de inwoners van elke gemeente helder en overzichtelijk informeren over de opvattingen van de andere gemeentes mbt de herindeling; de inwoners informeren over zelfbeeld en beeld van de andere gemeentes
- Iedereen in zijn waarde laten en goede informatie verstrekken is een voorwaarde om fusies soepel te laten verlopen.
- Goed op de hoogte zijn wat er speelt in de gemeente, en niet alleen binnenkamers beslissen. Dus er op uit voor informatie!
- burgers goed blijven informeren
- Ik neem aan dat de betrokken gemeenten bekend zullen maken wat ze met de uitslag gaan doen.
- Uit eigen ervaring weet ik dat het samengaan prima werkt. Wij woonden eerder in de gemeente Sleen en dit ging toen op in de gemeente Coevorden. Het is denk ik belangrijk om de lijntjes naar de dorpsvertegenwoordigers kort te houden. Veel info geven voorkomt heel veel gedoe. Het gevoel geven dat ze er toe doen. Heel veel succes met de aanloop naar de nieuwe gemeente Westerkwartier.
- Wees open en eerlijk naar de inwoners toe

- Wees transparant over de voortgang van het proces
- Wees vooral duidelijk van wat de plannen zijn ( voor iedereen begreepelijk)
- Wees EERLIJK in wat je wil en nastreeft
- Wij zouden graag huis aan huis bladen ontvangen.
- maak het niet te bureaucraties
- Zou een referendum in dit geval niet op z'n plaats zijn geweest? Het gaat ons allen aan!

#### Afstand tussen burgers en gemeente (onpersoonlijk)

- Zorgen dat de afstand tussen de burgers en het gemeentelijk apparaat niet te groot wordt.
- samengaan van gemeentes schijnt niet goedkoper te zijn, vergroot alleen de afstand naar de burgers
- De vragen zijn soms iets te moeilijk, soms weet je niet precies wat er specifiek bedoeld wordt. Bij het samengaan hoop ik niet dat er een gemeente ontstaat die te groot wordt en onbestuurbaar wordt. Gelet op persoonlijke drama's (op tv) hoop ik dat ook de enkeling aandacht krijgt. Daar moet geld en aandacht voor zijn. Ik betaal liever iets meer Gemeentelijke belasting dan dat onpersoonlijk wordt.
- Ben straks bang dat na de herindeling de burger een nr wordt . en dat er meer onderhoud naar verenigingen gaan zodat dezen straks niet meer in staat zijn om voor te bestaan .
- Hoop dat deze schaalvergroting niet ten koste gaat van persoonlijkheid.
- Meestal, hoe groter hoe logger, hoe onpersoonlijker. er zal dan wel weer een nieuw gemeentehuis gebouwd moeten worden? Wat mij betreft is het niet nodig.
- Schaalvergroting vanuit één leidend principe (in dit geval het financieel-economische) impliceert afstandsvergroting met als o.a. onontkoombaar neveneffect een toenemende nivellering. De vraag is of de burger daarop zit te wachten.Hoe te voorkomen?
- zodra organisaties groter worden, wordt over het algemeen de aandacht voor "de kleine man" minder. hier dient voor gewaakt te worden

#### Samenwerking

- Nee, maar als het toch een feit is hoop ik op een goede samenwerking binnen deze gemeenten.
- Ik hoop een goede samenwerking nog mee te maken.
- Ik hoop dat er iets moois uit de samenwerking komt!
- Goed overleggen met elkaar,maar ook goed luisteren naar elkaar! Iedere gemeente heeft zo zijn regels over vergoedingen enz.maak daar direkt goede afspraken over zodat elke burger weet waar die aan toe is!!!
- Flexibel zijn , over je eigen schaduw heen kunnen stappen. kijken naar wat het beste is voor de nieuwe gemeente en niet jouw gemeente op de voorgrond zetten.



- Ga geen spelletjes spelen in dit stadium wie het belangrijkste of de grootste is of wil worden, dat dient het belang van de burger niet. Vandaar mijn voorstel: bouw geen gemeentehuis !!
- eerst goed uit zoeken als er wel een goede samenwerking is.
- Dat de grootste gemeente niet de overhand krijgt over de kleinere gemeenten.
- De gemeente Marum, Leek, Zuidhorn en Grootegast dienen gelijkwaardige rechten en plichten te hebben. De ene gemeente moet niet boven de andere gemeente uitsteken omdat de een groter is dan de andere.
- De suggesties zitten al verwerkt in mijn antwoorden! Belangrijk: Iedereen heeft hierin gelijke rechten en plichten! Toelichting op vraag 10: Karakter van uw dorp: ook belangrijk. Eigenlijk zijn alle punten belangrijk.
- Een goede samenwerking met de andere buurgemeenten en dat het geen log en onwerkbaar gemeentelijk apparaat wordt waar de inwoners de dupe van zijn en ga niet boven de burgers staan maar ga er naast staan !!!!
- Erg benieuwd hoe de verschillende karakters van de 4 gemeenten gewaarborgd blijven en hoe daarbij bv de te clusteren centrale diensten worden ingepast. Anders gezegd, blijven er 4 gemeenten (met 4 dependancies van 'het gemeentehuis) die verregaand samenwerken op die gebieden en diensten die nu viermaal worden uitgevoerd/verleend. Of komt er 1 centraal Gemeentehuis waarin het beste (hoe en wie bepaalt dit?) uit de vier gemeenten wordt gebundeld en de identiteit van de afzonderlijke gemeenten langzaamaan verdwijnt ?
- Het zou heel mooi zijn dat bij het samengaan van iedere gemeente het beste wordt meegenomen en van de minder goede zaken afscheid genomen kan worden. Ik weet dat we niet in sprookjesland wonen.
- Ik heb wel suggesties, toch vind ik dat de betrokken gemeente er zelf ook wel over na mag denken hoe ze het zelf willen invullen. Wat vind zij nou belangrijk N.A.V. deze vragen die door meerderen zijn ingevuld zaken gaan vergelijken Daarna presenteren, de dialoog aangaan zodat er een gezamenlijk standpunt kan worden ingenomen. Op deze manier kun je een goed en democratisch besluit nemen.
- Je kunt je er nog niet echt een voorstelling van maken hoe een samenwerking bepaalde situaties zal veranderen ik denk dat de meeste gemeenten niet veel van elkaar zullen verschillen ivm beleidsvormen etc
- Respecteren en de waarden bewaken.
- Samen een vitale gemeente blijven door van elkaar te leren en elkaar zo nodig aan te vullen.
- Samenwerking met behoud van eigen eigenaardigheden.
- Zorg, door samen te werken, voor lage(re) lasten voor de burger. Blijf voor het eigen personeel een betrouwbare werkgever en laat evt inkrimping via natuurlijk verloop plaatsvinden.

- Zorg voor een slagvaardige gemeente die voor alle betrokken dorpen wil strijden, zonder discussies over welke gemeente is het grootst, waar komt het gemeentehuis. En vooral wil ik tegen de gemeente Leek zeggen: ga aan de slag. Het lijkt of u weinig beslissingen neemt en alle moeilijke dingen uitstelt tot 01-01-2019
- Er voor waken dat; zorginstellingen, overheidsinstellingen, banken etc NIET gecentraliseerd worden in één grote plaats binnen de nieuwe gemeente
- 1. het goede van je eigen gemeente vooral bewaren 2. bereid zijn buiten de eigen hokjes te denken: het beste van de buurgemeente overnemen. 3. synergievoordelen nastreven, maar nooit ten koste van a) 1 en 2 b) de flexibiliteit

#### (te) Grote gemeente

- 1. ik heb huiver voor grootschaligheid in het algemeen. 2. De afstand tussen lokale overheid zal groter worden. Het vergt een grote en langdurige krachtsinspanning om de nadelen van herindeling te verminderen. 3. Ik zou wensen dat veel helderder voor het voetlicht gebracht wordt welke concrete voordelen/verbeteringen herindeling brengt. 4. Twee grote kernen (Leek en Zuidhorn) verschillen van karakter, hebben verschillende belangen. Ik vrees hierdoor grote spanningen in de nieuwe gemeente. 5. Herindeling lijkt mij niet bevorderlijk voor een vitaal en actief politiek leven. Politieke partijen zullen het moeilijk krijgen. Bureaucratie en pragmatisme zullen het winnen. Het belang van discussies over waar we heen willen met de samenleving zullen spaarzaam worden. Dat zou ik jammer vinden. 6. Raadsleden zullen het nog moeilijker krijgen om hun werk goed te kunnen doen. Raadswerk moet minstens een betaalde halve baan worden.
- bang dat het te groot wordt en het individu verder van de gemeente af komt te staan, verder toch een goed inzicht over deze herindeling toegewenst
- dat het niet allemaal te groot en te veelomvattend gaat worden.
- de nieuwe gemeente wordt te groot
- Is groter altijd beter??
- Ik vind de nieuwe gemeente wel erg groot worden
- ik denk dat alles nog veel duurder en ongemakkelijker wordt als de gemeente zo groot wordt je kunt v VEEL goedkoper werken met een kleiner groepje het wordt onoverzichtelijk voor de gewone burger ""
- Hoe groter de gemeente, hoe minder oog voor de gewone mens!
- Het Westerkwartier omvat het hele gebied tot het Reitdiep, dus ook Feerwerd, Ezinge en Garnwerd. Daarom liever een gemeente Noord-Westerkwartier en een gemeente Zuid-Westerkwartier
- Hoe groter betekent niet hoe beter, noodzakelijk lijkt het mij niet, besparing levert het niet op: zie het Coelo onderzoek (RUG). Waarom zou deze herindeling wel voordelen hebben?



- Groot is niet altijd beter
- We leven blijkbaar met de gedachte dat groter beter is. Ik waag dat te betwijfelen. In de kernwaarden wil U dichter bij de burger staan. Dat lukt in de huidige situatie niet, in de grotere nieuwe gemeente zet ik daar nog veel meer vraagtekens bij.
- Pasop, schaalvergroting is niet zaligmakend. Het monster van bureaucraties krijgt sneller kans een wig te drijven tussen bestuurder, de gemeenteraad en de burger. Het kan leiden tot een ambtelijk log apparaat.

### Zorg

- Doe dit alles met zorg.
- Denk aan ouderen deze hebben vaak geen internet en geen vervoer om de gemeente en andere voorzieningen te bereiken en aan de zorg voor ouderen hun familie kunnen ver weg wonen
- Maak het mogelijk dat ouderen boven +/- 75 j, gratis vervoer of taxi-krt. kunnen aanvragen (iedereen die boven een bepaalde leeftijd is), zodat de mobiliteit voor sociale contacten aanwezig blijft, opdat de mensen niet eenzaam hoeven te zijn. Maak eventueel bekendheid hiervan b.v. in de streekkranten.
- Opmerking: Ik ben erg bang dat ouderen/gehandicapten en minder valide mensen erg ver moeten reizen voor bepaalde zaken en dan afhankelijk worden van andere inwoners. En dat er weer veel personeel ontslag krijgt. Waar vind je tegenwoordig dan weer werk?? Dat vind ik de keerzijde van dit plan.
- paar x geen mening ingevuld omdat het mij niet duidelijk was wat hiermee bedoeld word. belangrijkste factoren vind ik de zorg en welzijn, wonen en natuur (incl. het beheer ervan)
- Zorg hoog op de agenda...

### Voorzieningen / Faciliteiten / Evenementen (zorg, scholen, winkels, sport)

- Voorzieningen voor het welzijn van de ouderen; Levensloop bestendige woningen
- behoud van sportactiviteiten zoals zwembad Elektra, denken aan de inwoners van de gemeente en niet alleen aan geld. Ik wens u veel succes en wijsheid om de herindeling goed te laten verlopen. Ik woon in Oldehove en wil ivm dat ik meer binding heb met Zuidhorn, bij de nieuwe gemeente Westerkwartier horen.
- Dat er in de nabijheid een voorziening blijft waar ouderen en mindervaliden terecht kunnen voor het aanvragen van b.v. je legitimatiebewijs en dergelijke. Wij hebben dit samen ingevuld. (Vrouw is 78).
- fiets toerisme, lokale voorzieningen van eerste behoefte voor de zelfde prijs als in de supermarkt, particulieren die kunnen investeren in lokale betaalbare huurwoningen voor jongeren en starters. beter verlichting en

camera toezicht bij bushaltes A7. Marum krijgt een overdekt zwembad met een actief klanten wervings beleid, ook zichtbaar vanaf de A7, kortom genoeg te doen hoe moeilijk kan het zijn?

- graag blijvende voorzieningen in Leek.
- Graag meer organiseren voor jongeren en jeugd! Het is nu echt saai
- Het is belangrijk dat belangrijke kernactiviteiten mbt winkels afhandeling van burgerzaken bieb zorginstellingen e.d. binnen Leek, Marum, Zuidhorn, Grootegast behouden blijft.
- ik hoop dat de gemeenten zuinig blijven op hun groenvoorzieningen en hun coulissenlandschap. Het zou ook mooi zijn dat het openlucht zwembad te Marum kan blijven desnoods met flinke subsidie. Onze kinderen hebben daar veel plezier gehad. Het zou fantastisch zijn als kinderen met minder bedeelde ouders hier ook gebruik van zouden kunnen maken. Op allerlei gebied kunnen ze hier hun voordeel behalen. Beweging, vertrouwd raken met water en vergeet vooral het sociale aspect niet. Het is een ontmoetingsplek. Ooit is schoolzwemmen afgeschaf, misschien is dit inmiddels weer achterhaald, maar wat zou het toch mooi zijn dat kinderen vanuit school weer konden zwemmen.
- Koopzondagen zouden fijn zijn. Verder zou ik heel graag een veilige fietsroute zien tussen zuidhorn en leek, de fanerweg is een drama om over te fietsen en via enumatil is het erg omfietsen. Ook zou het fijn zijn als de fanerweg verbreed wordt of dat in ieder geval de berm wordt aangepakt
- Meer dingen voor de jeugd gaan doen. Maar vergeet niet de mensen tussen 55 t/m 65 jaar niet.
- Meer uitgaans gelegenheden
- Prima het samengaan, maar mag niet ten koste gaan van voorzieningen in dorpen.
- Probeer niet alle gemeentelijke voorzieningen op 1 plek te krijgen maar verdeel de gemeentelijke posten over de diverse bestaande gemeentehuizen.
- Voorzieningen en dienstverlening in Zuidhorn behouden.
- zelfde voorzieningsniveau als nu
- Zo veel mogelijk sociale voorzieningen b.v. Zwembad, sporthallen, bibliotheek, scholen in takt houden.
- In de nieuwe gemeente mag meer aandacht komen voor cultuur. Er zijn in het Westerkwartier bijvoorbeeld veel (zeer succesvolle) muziekverenigingen en culturele evenementen die het moeilijk hebben of voortijdig worden afgeblazen. Er wordt enorm gefocust op sport en beweging, cultuur dreigt het kind van de rekening te worden door steeds lagere subsidies. Voorkom dit in de nieuwe gemeente Westerkwartier en wees (ook) trots op deze "tak van sport"



### Openbaar vervoer

- denk om de ouderen en alleenstaanden die thuis zitten en afhankelijk zijn van anderen. Openbaar vervoer of dit ook beter kan Leefbaarheid in de dorpen Werkgelegenheid
- Lijkt me een goede zaak. Alleen is de gemeente Zuidhorn qua oppervlakte de kleinste van de 4, dit zal wel even wennen zijn. Het zou fijn zijn om het openbaar vervoer vanaf Zuidhorn naar bijvoorbeeld gemeente Leek goed te regelen :) Veel succes en zegen bij de juiste beslissingen

### Veiligheid

- VEILIGHEID ... SOCIALE CONTACTEN
- Winkelopeningstijden vrij ook op zondag; Minder regelgeving; Politie meer zichtbaar: - patrouilleren in de straten ! - handhaven van geldende max. snelheden; Verkeersveiligheid hoge prioriteit: - max snelheid buiten de bebouwde kom 60 km/u - in Marum op noorderweg en boerakkerweg max snelheid onmiddellijk terugbrengen naar 60 km/u ! - meer drempels; In de winter adequate gladheidsbestrijding.
- Het voornemen om het politiebureau in Leek te sluiten en dat de politie voortaan vanuit Zuidhorn moet aanrijden lijkt mij een zeer slechte zaak mbt de veiligheid van de bewoners van de plaats Leek e.o. Het worden van Leek als politiesteunpunt(bepaalde tijden alleen open voor aangifte en geen opstartlocatie voor Noodhulp) is geen goed idee. Beter zou zijn als Leek en Roden samen één politiegebouw creëren met vandaaruit een opstartlocatie voor de noodhulpdiensten. Hiermee zullen de aanrijdtijden van de politie in het gebied Leek-Noordenveld acceptabel zijn wat de veiligheid vergroot.

### Dorpen (karakter)

- behoud het karakter van ieder dorp
- betrokkenheid met alle dorpen
- Dat alle dorpen veel inspraak hebben en dat daar goed door alle gemeenten naar geluisterd gaat worden, zodat we vanaf 01-01-2019 een mooie gemeente Westerkwartier mogen zijn.
- Dat de dorpsbelangen er goed bij betrokken worden.
- De enige opmerking die ik over het 'geplande samengaan van uw gemeente met de buurgemeenten' heb, is dat ik hoop dat de belangen van de individuele kleinere dorpen binnen de nog groter wordende gemeente niet nog minder belangrijk worden dan dat ze nu al zijn binnen de Gemeente Leek en dat wij - als inwoners van Zevenhuizen - nog minder worden serieus genomen en er nog minder naar ons wordt geluisterd dan dat nu al is binnen de Gemeente Leek.
- De gemeente wordt steeds groter, ik hoop dat de kleine dorpen niet worden vergeten na het samen gaan, dat is wel mijn grootste angst.
- Door de enorme vergroting hoop ik dat de kleinere dorpen genoeg aandacht krijgen

- elk dorp moet goed worden vertegenwoordigd met inspraak bij de belangrijke besluiten
- Fusie moet tot meer efficiëntie leiden, verlaging van vaste kosten en het voorkomen van overschrijding budgetten. Daarbij is het belangrijk dat de identiteit van de dorpen behouden blijft en inwoners transparant worden geïnformeerd.
- gemeentelijke herindeling moet niet leiden tot een gemeenschappelijke dorpskern.
- Graag samenwerken en zorgen dat elk dorp zijn eigen identiteit behoudt. Geef elk dorp een budget om een keuze te maken waar ze dit aan willen besteden . B.v in de vorm van onderhoud gebouwen, zwembad, SFC, dorpskern. Het zou goed zijn als elk dorp vertegenwoordigers heeft en in overleg met de gemeente hierover kan beslissen. Belangrijk is dat er ook wat gebeurd en dat ze niet alleen gehoord worden. Dat geeft n.l. onrust.
- Ik hoop dat alles niet onder sneeuwt in 1 grote gemeente maar dat ieder dorp zijn eigen identiteit behoudt en dat ook de dorpen hun inbreng houden.
- Ik hoop dat de betrokkenheid bij de dorpen beter wordt en dat de dorpen niet vergeten zullen worden. dat gebeurt nu mijns inziens wel eens.
- Ik vind het belangrijk dat de lokale economie van de dorpen wordt gestimuleerd en dat dit zich niet zal gaan concentreren rondom enkele kernen, voor ieder dorp moet het zo zijn dat mensen hier prettig kunnen wonen, alle voorzieningen goed bereikbaar zijn, ook voor die geen auto hebben, dat er voldoende werkgelegenheid is, dat de jeugd op een gezonde manier bezig wordt gehouden en hier wil blijven wonen omdat ze hier ook hun kansen zien.
- Investeer ook in de kleine dorpen. Focus niet alleen op Zuidhorn.
- Laat de dorpen hun identiteiten behouden. Laat bewoners op een passende manier afscheid nemen van hun huidige gemeente. Eerder meegemaakt dat gemeenten samengingen(de huidige gemeente Maasdriel); ik woonde indertijd in de gemeente Ammerzoden waar de burgervader zeer geliefd was. Hij werd de burgemeester van de nieuwe gemeente maar wel 15 km verderop. De burgervader moest zich meer splitsen; was minder het gezicht van het dorp geworden. Dit was wennen voor de Ammerzodenaren.
- Let erop dat de verschillende dorpen straks niet op de achtergrond raken door de schaalvergroting.
- let op kleine dorpen en laat hun mogelijkheden, Aduard mag al jaren geen jaarmarkt meer om dat de bus erdoor heen moet, Schande!
- Let op leefbaarheid van elk eigen dorp. Beter is de dorpen NIET te laten samengaan.
- Niet alle dorpsbelangen vertegenwoordigen de omgeving. Niet blind op staren.
- Ondanks vergroting van de gemeente actief blijven streven naar behoud van en leefbaarheid in kleine(re) dorpen



- om vereenzaming van vnl ouderen te voorkomen of te beperken zou ik graag zien dat op "dorpsniveau" middagen georganiseerd worden in bijv de Dorpshuizen
- op dit moment zijn de grote dorpen zoals Leek wel goed onderhouden maar het dorp zevenhuizen wordt veel minder aan gedaan zie alleen al de verpaupering van de leegstaande gebouwen
- Probeer vooral rekening te houden met schaalvoordelen en stap af van het kleinhartige "eigen dorp eerst" beleid
- Probeer zoveel als mogelijk, de identiteit van de dorpen te behouden. In deze periode van samengaan: Onrust zoveel als mogelijk vermijden. Bijv. Een vraag gesteld door een oudere....kan ik hier niks meer zelf op het gemeentehuis regelen? Kan mijn kleinkind hier ook niet meer in het dorp trouwen?
- Proberen om elk dorp zo goed mogelijk tegemoet te komen, en niet alleen het hoofddorp!!!!
- zorg dat alle dorpen hun identiteit kunnen behouden en dat de leefbaarheid in kleine dorpen op peil blijft.
- Zorg dat er ook voldoende aandacht is voor de leefbaarheid in de kleine kernen. In de kleine kernen wordt heel veel door vrijwilligers geregeld, maar zorg wel dat er financiële middelen zijn om zaken te realiseren.
- Zorg dat er een goede link blijft tussen gemeente en dorpskernen. Denk na over gewenste toekomstige ontwikkelingen en denk daarbij out of the box. Denk groot.
- Zorg voor de leefbaarheid van de kleine kernen. Leefbaarheid grote kernen is door grootte wel gewaarborgd, kleine kernen niet uithollen.
- geef ons goed internet in het buitengebied. Het bereik is zeer slecht. Dit geldt voor telefoon, tv, enz

#### Woon- / leefomgeving (werk)

- veilige leefomgeving voorop
- Ja meer betaalbare sociale huurwoningen. En meer bankjes in het buitengebied om even uit te rusten van het fietsen.
- Meer betaalbare sociale huurwoningen Grootegast.
- Niet de huisvesting van de ouderen vergeten. Appartementen bouw als voorbeeld Roden
- Kleine suggestie met betrekking tot de ruimtelijke ordening: Ik zou graag willen zien dat de welkomstbordjes voor de bebouwde kom hetzelfde ontwerp krijgen in de hele nieuwe gemeente. Dat maakt het eenduidig.
- Beter plannen van nieuwbouw wijken. En rekening houden met woongenot/privacy van bewoners die een nieuwbouw wijk in hun achtertuin krijgen.
- Bewaak de werkgelegenheid en voorkom ontslagen. Nu al beginnen met bepaalde functie niet in te vullen.
- waarborg voor werkgelegenheid

#### Middag Humsterland

- Middag Humsterland gebied graag inbegrepen bij het samengaan van de gemeentes: Grootegast, Leek, Marum en Zuidhorn
- Middag Humsterland zou onder de nieuwe gemeente Westerkwartier moeten vallen.
- Middag-Humsterland zou weer een geheel moeten worden. De natuurlijke scheidslijn (Reitdiep) zou hier een rol in moeten spelen.
- Behoud van middag humsterland
- Het mooie Middag Humsterland hoort m.i. in het geheel bij de nieuwe gemeente Westerkwartier, ik zou graag zien dat er meer werk gemaakt wordt om het gebied bij de gemeente Westerkwartier te krijgen.
- Het Nationaal Landschap Middag-Humsterland dient in zijn geheel onderdeel uit te maken van de nieuw te vormen gemeente. Laat GS een deel van de gage van Han Hiemstra subsidiëren: de WK-gemeenten zijn veel te braaf, en laten geld liggen...
- ik hoop dat het gebied van middag humsterland bij de nieuwe te vormen gemeente westerkwartier komt. Dit onderzoek ervaar ik als nuttig en heel belangrijk.
- Ik hoop dat men zo verstandig is (historisch-landschappelijke argumenten) het noordelijke gedeelte van het oorspronkelijke Middag (thans gem. Winsum) aan het toekomstige Westerkwartier toe te voegen.
- Wordt er wel gedacht aan het Middag-Humsterland gebied?! Ik lees hierover weinig vanuit de gemeente Zuidhorn... Of willen ze geen moeite doen om dit gebied samen te voegen bij 'het Westerkwartier' Als er niks gebeurd gaat dit naar het Hogeland?? terwijl een meerderheid van deze bewoners zich meer verbonden voelen tot het Westerkwartier!
- Zorgen dat het middag-humsterland in zijn geheel bij het Westerkwartier komt
- Laat het duidelijk zijn dat de historische vergissing om Middag-Humsterland te splitsen nu ongedaan gemaakt moet worden. De voormalige gemeente Ezinge hoort bij het Westerkwartier.
- Ik gun Middag-Humsterland een plek in onze nieuwe gemeente
- Humsterland moet bij het westerkwartier
- gemeentegrens uitbreiden door gehele Middag Humsterland in Westerkwartier op te nemen
- Ezinge samenvoegen met de andere dorpen Saaksum, Oldehove en Niehove."Middag Humsterland."

#### Noordenveld

- Geen suggestie, maar een vraag. De sociale diensten van Leek, Marum en Roden werken nu samen als sociale dienst Noordenveld. Wat verandert er door de herindeling.
- Gemeente Leek samen met Noordenveld gaan.
- Hoogstwaarschijnlijk is het een gepasseerd station, maar ik ben sterk van mening dat de gemeenten Leek en Noordenveld samen een



provincie overschrijdende gemeente zouden moeten gaan vormen. Qua karakter passen deze twee gemeenten mijns inziens beter bij elkaar.

- waarom is gemeente Noordenveld niet bij deze herindeling betrokken? Leek en Nietap is al bijna een dorp. Voor een buitenlander niet te begrijpen. Ik heb meer met Roden dan met de andere betrokken gemeenten

#### Natuur / Landschap

- Behoud het landschappelijk karakter van het gebied ( met name de boswallen!) en laat de ruitersport niet meer beslag leggen op het platteland.
- Heb vooral oog voor behoud van de sterke kanten van de gemeente Zuidhorn (werkgelegenheid, woongelegenheid en woonkwaliteit) alsmede de natuur, het milieu. Zuidhorn heeft een sterk groen karakter en dat mag wat mij betreft zo blijven en ook zo in andere gemeente zijn. Laat niet alles door financiële overwegingen leiden.
- Westerkwartier is sowieso al een mooi stukje landschap in het zuid westen van Groningen, dus waarom kan het dan geen 1 gemeente worden, alleen de vraag is, blijven de gemeentehuizen intact, of komt er 1 gemeentehuis.

#### Duurzaam

- Gezamenlijke energievoorzieningen, energieneutraal in de gehele gemeente. Duurzame woningbouw. Word een groene gemeente, gelijkmatige leeftijdsopbouw. Gemeenschappelijke cultuurplek waar je zelf op eigen initiatief ideeën voor dorpsfeesten en culturele hoogtepunten kunt achterlaten. Zorg voor de gemeenschappelijk gevoel tussen de gemeenten.

#### Verkeer / Infrastructuur

- Meer zorg voor veiligheid in het verkeer. Veranderen van infrastructuur waarbij het zware verkeer uit de buitengebieden wordt gehouden.
- Uitstekend idee om samen te gaan. Der nieuwe gemeente Westerkwartier moet betere noord-zuid verbindingen voor fietsers maken: nu is levensgevaarlijk om van Zuidhorn naar Leek te fietsen via de hoofdinfrastructuur. In de nieuwe gemeente zal Zuidhorn-Leek een nog belangrijker as worden.
- Vrachtverkeer niet meer door bebouwde kom ( auwema laan ) Ringweg Leek
- Halbe Wiersema Weg rustiger maken kwa verkeersdruk
- Het zou goed zijn als er een betere verbinding zou zijn van de A7 naar Zuidhorn, dit om minder een verschil te hebben tussen het noordelijk westerkwartier en het zuidelijk westerkwartier. Ook zou Garnwerd en omgeving bij de gemeente passen, omdat dit historisch ook bij het Westerkwartier hoort.

#### Voor herindeling

- Voortgang maken aub
- samen staan we sterk!
- Opschieten met de herindeling
- Ik vind het mooi dat deze vier gemeenten samen gemeente Westerkwartier gaan vormen!
- Ik vind het op zich prima dat de gemeenten samen gaan maar kost dat niet enorm veel geld? Ik hoop eigenlijk dat jullie samen ervoor zorgen dat deze oplossing erkent zonder geld te verspillen
- Ik ben een voorstander van samenwerking en bijv gezamenlijke inkoop van diensten.
- Herindeling met deze buurgemeenten lijkt me prima
- Graag zo snel mogelijk. Sta als vier gemeenten open voor elkaar en slecht 'muurtjes'.
- Goed dat jullie deze enquête doen. Goed dat deze fusie in gang is gezet. Wees alert op culturele traditie van afzetten tegen 'de stad'. Terwijl provincie en de omliggende grote steden de banenmotoren zijn. Trek niet klakkeloos bedrijven aan. Stop met nieuwe bedrijventerreinen, ook met vullen halfvolle. Benut bestaande ruimte (in oppervlakte en gebouwen). Durf naar de Friese Wouden te kijken als samenwerkingspartner, durf tot en met Lauwersmeer te kijken (natuurlijk landschap als onderlegger, van veen tot zee). Ga met ambtenarenapparaat bij elkaar zitten, niet verspreid houden omwille van 'dicht bij burger'. Misschien muv zorgloket.
- Dit is de kans en gebruik hem om een nieuwe frisse start te maken.
- Dit is mijns inziens de beste optie van samenwerking met andere gemeenten.
- Gemeente bereikbaar in eigen kernen. Snel samengaan opdat de totale kwaliteit van dienstverlening kan verbeteren
- Wel Chill idee.
- Hoop dat alles goed verloopt met de 4 gemeenten en dat er niet te veel onkosten aan hangen. Want dan komt de rekening weer bij de burgers terecht. Gemeente Westerkwartier klinkt goed.

#### Tegen herindeling

- Ben tegen de herindeling, er wordt veel te weinig informatie over gegeven.
- Ben tegen samengaan
- Het zal niet tegen te houden zijn, dit samengaan. Ik ben er op tegen, dat steeds maar groter worden. Samenwerken is prima, maar niet samengaan. Net als het grote Europa. Niet doen! Voorbeeld: wat moet een Eskimo met zand en wat moet een bewoner van de Sahara met ijs en sneeuw.
- Ik ben absoluut tegen de herverdeling. Ik heb al aangegeven dat de burger te ver van het gemeentebestuur komt te staan. Nu kan men nog een afspraak maken met een wethouder en hoeft men maar over 1



schijf. Dat word straks een afspraak maken over 4-5 of zelfs meer schijven want de gemeente word te groot. Wat betreft het onderzoek hadden er meer vragen moeten zijn hoe of men over de herindeling denkt. Ik weet dat het onzalige besluit om te herindelen is genomen, in de raad altijd als enige tegen gestemd, maar toch had men nu ook daar over moeten vragen.

- ik ben er niet voor daar gebleken is dat bij andere samengaande gemeenten het onpersoonlijker is geworden. het gemeentehuis meestal verder weg is. en kostenbesparing wel te wensen overlaat.
- Ik ben geen voorstander van herindeling. Samengaan = groter = een logger werkend ambtenarenapparaat.
- ik ben het niet eens met een herindeling de gemeente Grootegast is groot genoeg. en ik vind dat er te veel voorzieningen weg zijn gegaan. nu moeten we te ver reizen voor een aantal zaken. ik denk dat dit alleen maar erger gaat worden met een herindeling
- IK BEN TEGEN EEN HERINDELING. VERDER DIENEN ER ABSOLUUT GEEN BELASTING VERHOGINGEN TE WORDEN DOOR GEVOERD.
- Ik ben tegen globalisering en dus tegen het samenvoegen van de gemeentes. Maar als het niet ander kan, dan maar stadsdeelkantoren per oorspronkelijk dorp. Aduard krijgt dus een stadsdeelkantoortje
- Ik had liever gezien dat er geen herindeling zou plaats vinden. Onderzoeken hebben aangetoond dat voordelen niet opwegen tegen de kosten. Samenwerking op bepaalde gebieden had meer kunnen opleveren met minder kosten.
- Ik heb werkelijk waar geen idee waarom de 4 gemeentes tot 1 gemeente samengevoegd gaan worden?? Laat het gewoon lekker Gemeente Zuidhorn (+ de 3 andere gemeentes)..
- Ja jammer dit log orgaan eerst groot en straks weer klein zeker ben echt teleurgesteld over deze stap en jammer geen samen met noordenveld Zuidhorn Grootegast slecht idee
- Laat het liever zo als het nu is ben geen voor stander van samen gaan .
- ONEENS MET FUSIE!!!!
- niets veranderen
- Niet herindelen is de boodschap. Onzinnig... Alle bedrijven decentraliseren weer en de overheid denkt nu nog een keer aan centralisatie. Flauwekul
- Niet doen!
- Niet door laten gaan
- nee want ben er helemaal niet voor om met grootegst samen te gaan
- Persoonlijk ben ik geen voorstander van herindeling en ik ben bang dat de politiek verder van de bewoners komt te staan.
- Samengaan zo lang mogelijk uitstellen. Onderzoek is doorspekt met suggestieve vragen. Doelredenering. Kernwaarden van Marum als zelfstandige gemeente behouden en beschermen.
- Samengaan: liever niet!
- Vind herindeling niet nodig.

- Volgens mij is het beter om zelfstandig te blijven en niet samen te gaan met de buurgemeenten
- Voor mij hoeft het niet zo om samen te gaan.
- Voor mij mag het blijven zoals het nu is !
- Was voor ons niet nodig geweest, Jammer dat het gebeurd, omdat we misschien wel verder moeten reizen voor gemeentelijke dingen, vooral voor onze oudere mensen.
- Waarom deze herindeling? Bestuurbaarheid wordt ingewikkelder en duurder.
- Waarom dingen veranderen als het goed is?
- We zijn tegen de herindeling, omdat we niet voor het grootschalige zijn en de aandacht voor bewoners verloren gaat !!!!
- Ze kunnen het beter niet doen kost handen vol geld! ze kunnen beter samen gaan werken met het aankoop beleid dan krijg je meer korting op de aankopen. NIET SAMENGAAN BLIJVEN ZOALS HET IS
- zijn de bewoners het wel eens met dit samengaan. Ik niet de afstand tot gemeentelijke diensten wordt te groot naar mijn mening.
- zo lang belastingen niet stijgen doorsamen te gaan . bereikbaarheid niet te groot word eigelijk vind ik het niks kost alleen maar geld
- Zoals eerder genoemd: ik wil niet dat er voor mij als burger, inwoner van de gemeente Zuidhorn iets veranderd. Ik wil gewoon bij het Zuidhorner gemeentehuis terecht blijven kunnen en niet helemaal naar een andere plaats hoeven te gaan.
- Volgens mij hoefde dit niet, laat ieder op zich zelf blijven.
- Ik vind het samengaan van de gemeenten eigenlijk niet zo'n goed idee want hoe logger het lichaam hoe langer het duurt dat er iets gebeurt.

#### Geen opmerkingen

- ben nog te weinig op de hoogte om er iets over te melden
- geen idee , dus nee.
- Geen idee verder
- geen mening.
- In dit stadium geen suggesties.
- Momenteel niet.
- Momenteel nog niet.
- Nee, het maakt mij niet zoveel uit
- nee, geen opmerkingen
- Nee, ik ben tevreden met de gemeente Leek.
- Nee, We volgen et van nabij :)
- Nee, wil ik de komende tijd wel over nadenken.
- niet ingevuld.
- Niet ingevuld.
- Nog niet speciaal. Ga me er vanaf nu meer in verdiepen
- Nog niet.
- Nog niet.
- Nope





- nu even niet
- nu niet
- nu nog niet
- op dit moment niet
- Op dit moment geen verdere op- of aanmerkingen.
- op dit moment niet
- Op dit moment niet.
- Op dit moment nog geen opmerkingen
- Op dit moment nog niet
- tot dusver niet
- tot nog toe geen opmerkingen of suggesties
- tot nu toe nog niet.
- Voor alsnog niet.
- Geen
- VOORLOPIG NIET
- Ik vind het duidelijk zo.

#### Succes gewenst

- succes
- succes
- Succes
- Succes gewenst
- succes, en hopen dat het een slagvaardige gemeente wordt....
- Succes!
- veel wijsheid en succes toegewenst
- Veel wijsheid toegewenst om dit voor alle partijen zo goed mogelijk af te ronden
- Lijkt me best moeilijk om het samengaan van de buurgemeenten te realiseren. Om een ieder het naar de zin te maken lijkt mij lastig. Een ieder wil toch graag zijn eigen dingen behouden. Succes.
- Wens U allen veel wijsheid, en betrokkenheid toe.
- Maak d'r wat leuks van!
- Ik wens u veel succes
- Ik wens u veel wijsheid met het geplande samengaan van de vier gemeenten in een gemeente Westerkwartier ( ook al had dit voor mij niet hoeven )
- Ik eens u succes bij het realiseren van deze samenwerking.
- Heel veel succes! en probeer ervoor te zorgen dat ieder zijn waarde behoud.

#### Algemeen

- Beter gefaseerd en rustig overstappen in plaats van snel en in de haast... ! Pak het goed maar gedegen aan zonder druk, want dan ga je missers maken.

- CO2 opslag in Sebaldeburen waarschijnlijk , niet toestaan voor de gemeente Grootegast ,er is nog niet voldoende onderzoek gedaan naar de mogelijke consequenties van Co2 opslag.
- DAT DE NU BESTAANDE GEMEENTES EEN DEELRAAD WORDEN VAN DE NIEUWE GEMEENTE. VOORBEELD BIJ DE GROTE STEDEN DIE OOK WERKEN MET DEELRADEN.
- De kernwaarden zijn wel erg wollig en vanzelfsprekend. Eigenlijk alleen maar open deuren. Misschien iets meer concreet?
- De nieuwe naam Westerkwartier te héroverwegen. Als ex-Alkmaarder kan ik mij nog een nieuwe "samenstellingsnaam" herinneren waarbij ik absoluut niet wist waar die bij hoorde. Later kwam ik er achter dat het zo'n 20 km van Alkmaar lag.
- De vier gemeenten zijn straks niet alleen de gemeente waarin ik woon als burger, maar is ook mijn werkgever.
- De voorgeschotelde voordelen van groter worden/ herindeling enz. komen vaak niet uit. Dan is het te laat en de zaak onomkeerbaar.
- eigen dingen /karakter behouden
- Enkele steekwoorden: Wijsheid Tolerantie Empathie
- Geeeeeen asielzoekers !!!!!!!!
- Geen computer-geen e-mailadres Nu nog niet
- Geven en nemen tijdens de onderhandelingen en dan vooral ruim geven!
- Gezien mijn leftijd is het zeer de vraag of ik het tijdstip dat dit alles realiteit wordt wel zal halen. Ik heb geen suggestie en kan alleen zeggen dat een goed overleg heel belangrijk is.
- het is mij veel te omslachtig. Commissie stuurgroep, etc etc en ook nog een begeleider van 168 euro per uur
- Het nieuw te vormen gemeenteapparaat zou een brede afspiegeling moeten zijn van de huidige samenleving binnen het westerkwartier. Wellicht zou men medewerkers moeten mogen kiezen. ook zou de zetel mogen rouleren eens in de zoveel jaar, opdat alle huidige, individuele gemeenten de nieuwe gemeentelijke regering huisvest.
- Het samengaan heeft alleen zin als er verbetering van beleid en kosten worden behaald. Zo niet, dan is het van geen belang voor de bewoners van deze mooie gemeente.
- Hoe wordt de nieuwe gemeente neergezet. hoe wordt ze geprofileerd? Verbondenheid door bepaald cultureel erfgoed? Is er aandacht voor cultureel erfgoed? Welke kunst is aanwezig bij de verschillende gemeenten. Kan dit worden ingezet als vertegenwoordiging van de nieuwe gemeente?
- Hou de organisatie zo klein en vlak mogelijk
- Houd het respect voor iedereen in de gemeente hoog in het vaandel!
- Houdt de vaart in het proces, anders duurt het te lang en zakt het enthousiasme weg bij velen. Vertraging betekent automatisch hogere kosten in de aanloopfase en dat is slecht voor de start van de nieuwe gemeente.
- Ik zie ons liever samen gaan met de gemeente de Marne



- Ik zou graag vooruit lopend op de visie aandacht willen zien voor de huidige vluchtelingen problematiek. Ik kan me voorstellen dat een grote gemeente als het westerkwartier een dringender vraag van het COA zal krijgen, het verschil in de huidige gemeente is gênant. Vroegtijdig je visie delen, een plan hebben en na denken over wat we wel kunnen bieden voorkomt naar mijn idee weerstand en negativiteit. Hoe groter de gemeente dekte meer mogelijkheden tot opvang, laten we als u blijft deze mensen hulp bieden. Ze kunnen er prima bij!
- In hoop dat jullie het tot een goed einde brengen en de .. burger zo lang mogelijk blijven volgen. Verwacht van mij geen commentaar. Ik vond het al vererend dat jullie mij op deze leeftijd nog mijn mening vragen. Desnoods ben ik bereid dit mondeling toe te lichten, maar hoeft van mij beslist. Succes. Toelichting vraag 9: Wonen: Vooral sociale woningen, agrarisch: geen megastallen. RO: Bebouwing aan centrum en hele dorpen. Denk daarbij aan Leek-Marum-Grootegast en Zuidhorn, dan zijn daar de voorzieningen ook ... in de hand. Milieu: Vooral het buitengebied heeft hoogste prioriteit. gem. vastgoed: het beste goed onderhouden, geen uitbreiding. Toelichting vraag 10: Werkgelegenheid: Maar geen vervuilende industrie. Karakter dorp: laat de dorpen dit zelf regelen. klantvriendelijkheid: wie zou iets anders verwachten. Toelichting vraag 19. Gehuwd, mijn vrouw is inds 2013 opgenomen in Vredewold, verpleegafz. Ik sinds 25/1/16 op de zorgafdeling, dus we wonen niet samen.
- Ja, dit was een slecht begin. Gelukkig kan het alleen maar beter worden. Deze enquête kan wel in de prullenbak.
- Laat Grootegast maar Grootegast blijven
- Leek moet heel duidelijk zich baar blijven
- Mijn mailadres fokkevandellen@ziggo.nl
- Mijn zorg is dat door de herindeling het duurder wordt en dat alle activiteiten en geld gaan naar de plaats die de het centrum wordt van dé gem.westerkwartier. b.v. Leek of Zuidhorn en dat marum en Grootegast er een beetje bijhangen.
- Niet te veel ambtenaren !!
- Schakel ervaren adviseurs op het gebied van veranderingsprocessen in. Schakel actief de zittende ambtenaren in bij de transformatie van hun organisatie. Externe begeleiding, maar geen externe projectleiding.
- Transparant , zonder beteugelen van ondernemerschap
- verworvenheden niet terugdraaien
- Via het digitale netwerk decentralisatie bevorderen
- Via mijn werk heb ik de negatieve kanten gezien, bij de herindeling van Drenthe, ongeveer 20 jaar geleden, met de samen werking van de ambtenaren (Haantjes gedrag), best veeleend als je dan om een vergunning vraagt ect.
- Waarom zou het samengaan anders gaan dan reorganisaties? Dit alles is reeds bedacht.. Omdat het moet komt er een enquête, maar zoals je

- misschien merkt ben ik aardig septisch tov enquêtes. We zullen zien hoelang het duurt voor een decentralisatie. Succes met de uitwerking.
- Wat is de hoofdgemeente? Het liefst zou ik Leek zien.
  - Wij hopen dat het samengaan een succes wordt, voor alle inwoners. En een tevreden oplossing voor het gemeentelijk personeel!
  - Zet harde ambities politieke neer zodat alle voordelen van herindeling ook echt kunnen worden gehaald. Bekijk het bedrijfsmatig. uiteindelijk moet het leiden tot betere gemeentefuncties met minder kosten voor de burger
  - Zorg dat alles volgens planning uitgevoerd wordt.
  - Zorgen dat mee denken voor een oplossing bij een probleem mogelijk wordt, was tot nu niet aan de orde.



# 4. Vragenlijst





## Welkom bij dit onderzoek van de Westerkwartiergemeenten.

De gemeenten Grootegast, Leek, Marum en Zuidhorn hebben het plan om per 1 januari 2019 samen te gaan tot één gemeente Westerkwartier. De Westerkwartiergemeenten willen graag inventariseren wat de wensen, behoeften en ideeën zijn van de inwoners over deze nieuw te vormen gemeente. Daarom vragen we u deze vragenlijst in te vullen. Wij hopen dat zoveel mogelijk inwoners meedoen aan het onderzoek.

*Dit onderzoek wordt uitgevoerd in samenwerking met marktonderzoeksbureau Enigma Research. Uiteraard is uw anonimiteit gegarandeerd. Er wordt vertrouwelijk omgegaan met de antwoorden die u geeft.*

Het invullen van de vragenlijst neemt ongeveer 7 minuten in beslag. Klik op "Volgende" om de vragenlijst te starten.

### 1. Wist u, voorafgaand aan dit onderzoek, dat de gemeenten Grootegast, Leek, Marum en Zuidhorn het plan hebben om ...

	Ja	Nee
... samen te gaan tot één gemeente?	<input type="radio"/>	<input type="radio"/>
... dit per 1 januari 2019 te doen?	<input type="radio"/>	<input type="radio"/>
... de nieuwe gemeente de naam 'Westerkwartier' te geven?	<input type="radio"/>	<input type="radio"/>

#### Introductie vraag 2

De Westerkwartiergemeenten hebben vijf kernwaarden opgesteld die men wil hanteren. Iedere kernwaarde wordt nu, in willekeurige volgorde, aan u voorgelegd. Lees de kernwaarde, inclusief de bijbehorende omschrijving, en geef vervolgens aan hoe belangrijk u deze kernwaarde voor de nieuwe gemeente vindt.

### Kernwaarde 1: Vitale samenleving

*Mensen en verenigingen, instellingen en bedrijven voeren de regie over het eigen bestaan, nemen eigen verantwoordelijkheid, zijn betrokken bij elkaar en opereren actief in het maatschappelijk leven.*

### 2. Kunt u aangeven hoe belangrijk u de kernwaarde "vitale samenleving" voor de nieuwe gemeente vindt?

- Zeer belangrijk
- Belangrijk
- Neutraal
- On**belangrijk
- Zeer **on**belangrijk
- Geen mening

Eventuele toelichting:





### Introductie vraag 3

#### **Kernwaarde 2: Zorgzame samenleving**

*Mensen die niet in hun eigen primaire behoeften kunnen voorzien, worden ondersteund.*

#### **3. Kunt u aangeven hoe belangrijk u de kernwaarde "zorgzame samenleving" voor de nieuwe gemeente vindt?**

- Zeer belangrijk
- Belangrijk
- Neutraal
- On**belangrijk
- Zeer **on**belangrijk
- Geen mening

Eventuele toelichting:

### Introductie vraag 4

#### **Kernwaarde 3: Vitale dorpen**

*De dorpen verschillen in identiteit, zijn leefbaar, waarin verschillende groepen mensen zich thuis voelen. Voor diverse doelgroepen zijn in de verscheidene kernen kwalitatieve voorzieningen aanwezig.*

#### **4. Kunt u aangeven hoe belangrijk u de kernwaarde "vitale dorpen" voor de nieuwe gemeente vindt?**

- Zeer belangrijk
- Belangrijk
- Neutraal
- On**belangrijk
- Zeer **on**belangrijk
- Geen mening

Eventuele toelichting:

### Introductie vraag 5

#### **Kernwaarde 4: Buitengebied**

*De gemeente is duurzaam, kent een kwaliteit in bebouwde en onbebouwde omgeving die past bij de identiteit van de dorpen en gebieden.*

#### **5. Kunt u aangeven hoe belangrijk u de kernwaarde "buitengebied" voor de nieuwe gemeente vindt?**

- Zeer belangrijk
- Belangrijk
- Neutraal
- On**belangrijk
- Zeer **on**belangrijk
- Geen mening

Eventuele toelichting:





### Introductie vraag 6

#### **Kernwaarde 5: Inwoner staat centraal.**

*In de relatie inwoner-gemeentelijke overheid is sprake van menselijke maat en persoonlijke benadering, gebaseerd op onderling vertrouwen. We borgen een geringe afstand tussen bestuur en inwoners door te kiezen voor zichtbaarheid en het bieden van maatwerk aan de inwoners.*

#### **6. Kunt u aangeven hoe belangrijk u de kernwaarde "inwoner staat centraal" voor de nieuwe gemeente vindt?**

- Zeer belangrijk
- Belangrijk
- Neutraal
- On**belangrijk
- Zeer **on**belangrijk
- Geen mening

Eventuele toelichting:

#### **7. Hieronder staat een aantal *sociaal-maatschappelijke thema's*. Kunt u aangeven hoe belangrijk u ieder thema vindt voor de nieuwe gemeente Westerkwartier?**

	Zeer belangrijk	Belangrijk	Neutraal	<b>On</b> belangrijk	Zeer <b>on</b> belangrijk	Geen mening
Zorg en welzijn	<input type="radio"/>	<input type="radio"/>	<input type="radio"/>	<input type="radio"/>	<input type="radio"/>	<input type="radio"/>
Beleid voor werk en inkomen	<input type="radio"/>	<input type="radio"/>	<input type="radio"/>	<input type="radio"/>	<input type="radio"/>	<input type="radio"/>
Onderwijs	<input type="radio"/>	<input type="radio"/>	<input type="radio"/>	<input type="radio"/>	<input type="radio"/>	<input type="radio"/>
Cultuur (toneel, dorpsfeesten etc.)	<input type="radio"/>	<input type="radio"/>	<input type="radio"/>	<input type="radio"/>	<input type="radio"/>	<input type="radio"/>



**8. Hieronder staat nogmaals een aantal *sociaal-maatschappelijke thema's*. Kunt u aangeven hoe belangrijk u ieder thema vindt voor de nieuwe gemeente Westerkwartier?**

	Ze er belangrijk	Belangrijk	Neutraal	<b>On</b> belangrijk	Ze er <b>on</b> belangrijk	Geen mening
Recreatie en toerisme	<input type="radio"/>	<input type="radio"/>	<input type="radio"/>	<input type="radio"/>	<input type="radio"/>	<input type="radio"/>
Sport	<input type="radio"/>	<input type="radio"/>	<input type="radio"/>	<input type="radio"/>	<input type="radio"/>	<input type="radio"/>
Veiligheid	<input type="radio"/>	<input type="radio"/>	<input type="radio"/>	<input type="radio"/>	<input type="radio"/>	<input type="radio"/>
Duurzaamheid	<input type="radio"/>	<input type="radio"/>	<input type="radio"/>	<input type="radio"/>	<input type="radio"/>	<input type="radio"/>

**9. Hieronder staat een aantal *ruimtelijk-economische thema's*. Kunt u aangeven hoe belangrijk u ieder thema vindt voor de nieuwe gemeente Westerkwartier?**

	Ze er belangrijk	Belangrijk	Neutraal	<b>On</b> belangrijk	Ze er <b>on</b> belangrijk	Geen mening
Wonen (huizen voor alle leeftijdsgroepen)	<input type="radio"/>	<input type="radio"/>	<input type="radio"/>	<input type="radio"/>	<input type="radio"/>	<input type="radio"/>
Economie, agrarische sector en werkgelegenheid	<input type="radio"/>	<input type="radio"/>	<input type="radio"/>	<input type="radio"/>	<input type="radio"/>	<input type="radio"/>
Financiën en belastingdruk	<input type="radio"/>	<input type="radio"/>	<input type="radio"/>	<input type="radio"/>	<input type="radio"/>	<input type="radio"/>
Ruimtelijke ordening (verhouding bebouwing en natuur, bestemmingsplannen etc.)	<input type="radio"/>	<input type="radio"/>	<input type="radio"/>	<input type="radio"/>	<input type="radio"/>	<input type="radio"/>
Infrastructuur / verkeer & vervoer, bereikbaarheid, mobiliteit	<input type="radio"/>	<input type="radio"/>	<input type="radio"/>	<input type="radio"/>	<input type="radio"/>	<input type="radio"/>
Milieu en natuur	<input type="radio"/>	<input type="radio"/>	<input type="radio"/>	<input type="radio"/>	<input type="radio"/>	<input type="radio"/>
Gemeentelijk vastgoed	<input type="radio"/>	<input type="radio"/>	<input type="radio"/>	<input type="radio"/>	<input type="radio"/>	<input type="radio"/>



### Antwoorden randomiseren

#### 10. Welke van de onderstaande aspecten van de gemeentelijke dienstverlening vindt u *het meest* belangrijk?

*U kunt maximaal drie antwoorden geven.*

- Kwaliteit woonomgeving
- Werkgelegenheid
- Kwaliteit voorzieningen bij u in de buurt
- Karakter van uw dorp
- Actief dorpenbeleid
- Bereikbaarheid van de gemeente
- Snelle dienstverlening
- Professionaliteit van de dienstverlening
- Klantvriendelijkheid van de gemeente
- Kwaliteit van de communicatie door de gemeente
- Nakomen van gemaakte afspraken
- Lokale betrokkenheid
- Anders, namelijk: <open invoer>
- Geen mening

#### 11. Welke kenmerken van uw huidige gemeente moeten volgens u worden meegenomen naar de nieuwe gemeente?

#### 12. Hoe wilt u *op de hoogte blijven* van de ontwikkelingen over het samengaan van uw gemeente met de andere gemeenten?

*Meerdere antwoorden zijn mogelijk.*

- Via door de gemeente georganiseerde inspraak- en informatiemomenten
- Via post die de gemeente naar mijn huisadres stuurt
- Via een periodieke mailing naar mijn e-mailadres (nieuwsbrief)
- Via de gemeentelijke website
- Via social media (bijv. Twitter, Facebook)
- Via de krant / huis-aan-huis bladen
- Op een andere manier, namelijk: <open invoer>
- Ik ben niet geïnteresseerd in nieuws over de herindeling van mijn gemeente

#### 13. Hoe wilt u *betrokken blijven* bij het samengaan van uw gemeente met de andere gemeenten?

*Meerdere antwoorden zijn mogelijk.*

- Ik wil graag zelf inspraak hebben
- Ik ben van plan aanwezig te zijn bij door de gemeente georganiseerde inspraakbijeenkomsten
- Via enquêtes over dit onderwerp
- De dorps- of wijkvereniging zou bij het fusieproces betrokken moeten zijn; ik vertrouw erop dat zij mijn persoonlijke belang vertegenwoordigen
- Op een andere manier, namelijk: <open invoer>
- Ik hoef hier niet speciaal bij betrokken te blijven





#### Introductie vraag 14

Om de mening en ideeën van inwoners in een vroeg stadium te peilen, starten de Westerkwartiergemeenten binnenkort een online inwonerspanel. Iedereen die in het Westerkwartier woont, 16 jaar of ouder is en beschikt over een e-mailadres, kan deelnemen aan het inwonerspanel. Als lid van dit panel wordt u een aantal keer per jaar per e-mail uitgenodigd om een korte online vragenlijst in te vullen. Deelname is gratis en u kunt u op ieder gewenst moment weer afmelden.

#### **14. Mogen wij u vrijblijvend per e-mail benaderen voor deelname aan dit panel?**

- Ja (u kunt in de volgende vraag uw e-mailadres invullen)
- Nee

*Routing: Stel deze vraag alleen indien vraag 12 is antwoord 1 of 3 of vraag 13 is antwoord 2, 3 of vraag 14 is "ja".*

#### **Introductie vraag 15**

Eerder heeft u aangegeven op de hoogte te willen worden gehouden en/of betrokken te willen blijven bij het samengaan van uw gemeente met de andere gemeenten.

#### **15. Wilt u hieronder uw e-mailadres invullen?**

*Wij kunnen u dan, via de door u genoemde manieren, per e-mail informeren.*

*U bent bijna aan het einde van de enquête. Kunt u nog enkele achtergrondvragen beantwoorden?*

#### **16. Wat is uw geslacht?**

- Man
- Vrouw

#### **17. Wat is uw leeftijd?**

#### **18. Welke opleiding heeft u gevolgd?**

*Het gaat om de hoogst gevolgde opleiding, ook al heeft u deze niet afgemaakt.*

- Lager onderwijs (lagere school)
- Lager beroepsonderwijs (LBO, VBO, VMBO kader en beroepsgerichte leerweg)
- Middelbaar algemeen voortgezet onderwijs (MAVO, eerste drie jaar HAVO/VWO) en VMBO (theoretische leerweg)
- Middelbaar beroepsonderwijs (MBO)
- Hoger algemeen en voorbereidend beroepsonderwijs (HAVO en VWO bovenbouw, WO-propedeuse)
- Hoger beroepsonderwijs (HBO, WO bachelor)
- Wetenschappelijk onderwijs (WO doctoraal of master)
- Zeg ik liever niet



### 19. Wat is uw gezinssituatie?

- Gehuwd / samenwonend met thuiswonende kinderen
- Gehuwd / samenwonend zonder thuiswonende kinderen
- Alleenstaand met thuiswonende kinderen
- Alleenstaand zonder thuiswonende kinderen
- Meerpersoonshuishouden / studentenhuis

### 20. Wat is uw postcode?<sup>1</sup>

### 21. Tot slot: Hebt u suggesties / opmerkingen over het geplande samengaan van uw gemeente met de buurgemeenten of met betrekking tot dit onderzoek?<sup>2</sup>

#### Eindtekst

Dit is het einde van de vragenlijst. Hartelijk dank voor uw medewerking, u kunt nu uw venster sluiten.

<sup>1</sup> Technisch: 6PC en verplicht

<sup>2</sup> Gratis evaluatievraag



## **In deze rapportage**

De gemeenten Grootegast, Leek, Marum en Zuidhorn hebben het plan om per 1 januari 2019 samen te gaan tot één gemeente Westerkwartier. De Westerkwartiergemeenten willen graag inventariseren wat de wensen, behoeften en ideeën zijn van de inwoners over deze nieuw te vormen gemeente. Om dit te achterhalen hebben de Westerkwartiergemeenten aan Enigma Research gevraagd een onderzoek uit te voeren.

*De resultaten worden gepresenteerd in afzonderlijke grafieken en tabellen. De belangrijkste conclusies zijn te vinden in de management samenvatting.*

## **Uitgevoerd door:**

Enigma Research  
Herestraat 113  
9711 LG Groningen

T / 050-2304917  
E / [info@enigmaresearch.nl](mailto:info@enigmaresearch.nl)  
W / [www.enigmaresearch.nl](http://www.enigmaresearch.nl)

